



FUNDECC

FUNDAÇÃO DE DESENVOLVIMENTO
CIENTÍFICO E CULTURAL



RELATÓRIO
GESTÃO **2019**



RELATÓRIO DE GESTÃO 2019

Fundação de Desenvolvimento Científico e Cultural

O presente Relatório de Gestão, foi elaborado de acordo com as exigências do Código Civil - Lei 13.105/2015; da Lei 8.958/94 e alterações; do Decreto nº 7.423/10, da Portaria Interministerial nº 475/08 e demais normativas aplicáveis à relação entre as Instituições Federais de Ensino Superior - IFES e suas fundações de apoio. Retrata o balanço das atividades realizadas pela Fundação de Apoio e Desenvolvimento ao Ensino, Pesquisa e Extensão no exercício de 2018, resultado do apoio da entidade aos projetos de pesquisa, ensino, extensão, desenvolvimento institucional, científico e tecnológico e de estímulo à inovação.

SUMÁRIO

PALAVRA DA DIRETORIA.....	
IDENTIDADE ORGANIZACIONAL.....	
ESTRUTURA ORGANIZACIONAL.....	
INSTITUIÇÃO APOIADA.....	
INSTITUIÇÕES DE FOMENTO	
MECANISMOS DE CONTROLE	
TRANSPARÊNCIA.....	
ESTRUTURA OPERACIONAL - RECURSOS HUMANOS	
DESEMPENHO OPERACIONAL.....	
GERENCIAMENTO DE PROJETOS.....	
BOLSAS CONCEDIDAS	
BOLSAS DE PESQUISA CONCEDIDAS A SERVIDORES PÚBLICOS DA UFLA.....	
GERENCIAMENTO DE COMPRAS	
MOVIMENTAÇÕES INTERNACIONAIS.....	
BENS IMPORTADOS.....	
PAGAMENTOS NO EXTERIOR.....	
PUBLICAÇÃO DE ARTIGOS EM PERIÓDICOS INTERNACIONAIS.....	
PARTICIPAÇÃO EM CONGRESSO/TREINAMENTO NO EXTERIOR.....	
RECURSOS RECEBIDOS DO EXTERIOR.....	
MOVIMENTAÇÕES INTERNACIONAIS.....	
ALMOXARIFADO	
PRESTAÇÕES DE CONTAS FINANCEIRA	
DIVERSIDADE DO QUE SE FEZ EM 2019	
PROJETOS DE PESQUISA.....	
ACORDO 016/2013	
CONVÊNIO 64/2017	

CONVÊNIO 82/2018	
CONVÊNIO 194/2018.....	
CONVÊNIO 91/2019	
CONVÊNIO N. 92/2019	
CONVÊNIO 93/2019	
CONVÊNIO 134/2017	
CONVÊNIO 213/2018.....	
CONVÊNIO N. 113/2017	
CONVÊNIO 006/2019.....	
CONVÊNIO N. 107/2018	
CONVÊNIO CEMIG P&D	
CONVÊNIO N. GT611	
CONVÊNIO N. GT612	
CONVÊNIO N. GT635	
PROJETOS FAPEMIG.....	
PROJETOS DE EXTENSÃO	
DESENVOLVIMENTO INSTITUCIONAL.....	
EVENTOS	
APOIO INSTITUCIONAL	
GALAX - PROGRAMA DE PROSPECÇÃO DE PROJETOS	
PROJETO LAVRAS VÔLEI.....	
GESTÃO DE RECURSOS HUMANOS	
PARTICIPAÇÃO EM REUNIÕES, CURSOS, PALESTRAS E TREINAMENTO	
PARTICIPAÇÃO EM REUNIÕES NA FAPEMIG.....	
PARTICIPAÇÃO NO FAIPES.....	
CAPACITAÇÃO IN-COMPANY: INTEGRIDADE.....	
DESEMPENHO DA FUNDAÇÃO DE APOIO NA GESTÃO E VALORES AGREGADOS PARA A UFLA:.....	
DEMONSTRAÇÕES CONTÁBEIS.....	



APRESENTAÇÃO

A Fundação de Desenvolvimento Científico e Cultural - FUNDECC foi criada com o intuito de dar suporte às atividades de ensino, pesquisa e extensão da Universidade Federal de Lavras. Neste relatório, são apresentadas as atividades que foram desenvolvidas no decorrer do ano de 2019, com o objetivo de apoiar a UFLA.

Desta forma, a FUNDECC vem cumprindo sua missão ao longo dos anos com os seguintes propósitos:

- Apoiar o desenvolvimento de atividades da Universidade Federal de Lavras pelo assessoramento na execução dos projetos e administração de recursos financeiros auferidos com o fim de promover a integração entre a sociedade e a Universidade. Vale ressaltar que, a Fundação conserva valores como a integridade, comportamento ético e responsabilidade social, contribuindo para a aproximação dos interesses das organizações e os da sociedade, resultando em esforços múltiplos, para o cumprimento de objetivos compartilhados;
- Cumprir sua missão em observância aos seus objetivos estatutários e atendendo ao cumprimento da legislação vigente, respeitando os princípios da legalidade, da impessoalidade, da moralidade e da eficiência reforçando e demonstrando a capacidade como instituição apoiadora da Universidade voltada a gestão de projetos.

CONSELHO DELIBERATIVO

O Conselho Deliberativo, órgão superior de administração da Fundação é constituído por 7 (sete) membros efetivos , dos quais mais da metade é indicado pelo Órgão Colegiado Superior da Instituição Apoiada.

CONSELHO FISCAL

O Conselho Fiscal é constituído por 3 (três) membros efetivos e 2 (dois) suplentes não pertencentes ao Conselho Deliberativo e à Diretoria Executiva, propostos e eleitos pelo Conselho Deliberativo, em reunião convocada para este fim.

DIRETORIA EXECUTIVA

É o órgão administrativo da FUNDECC e é exercida por um Diretor Executivo, um Diretor Adjunto Administrativo e um Diretor Adjunto Científico não pertencentes aos Conselhos Deliberativo e Fiscal. O Cargo de Diretor Executivo é provido mediante designação do Reitor da UFLA, tendo sido homologado pelo Conselho Deliberativo. Os cargos de Diretores Adjunto Administrativo e Científico foram escolhidos pelo Diretor Executivo, mediante aprovação do Conselho Deliberativo.

CONSELHO DELIBERATIVO

Alcides Moino Júnior
Presidente do Conselho Deliberativo

Tadayuki Yanagi Junior
Membro CUNI

Ronaldo Fia
Membro CUNI

Flávio Henrique Vasconcelos de Medeiros
Membro CUNI

Eduardo Alves
Membro CUNI

Ester Alice Ferreira
Membro externo

Ana Luiza de Oliveira Timbó
Membro SindUFLA

Tobias Rodrigues da Silva
Membro SindUFLA

Alexandre Peressin
Membro APG

José Edemir da Silva Anjo
Membro APG

Marcos Antônio Fabri Júnior
Membro externo

CONSELHO FISCAL

Carlos Eduardo da Silva Volpato
Presidente do Conselho Fiscal

Ednilton Tavares de Andrade
Membro

Luiz Gonsaga de Carvalho
Membro

Márvio Lobão Teixeira de Abreu
Membro

Julio César Teixeira Junior
Membro

DIRETORIA EXECUTIVA

Rilke Tadeu Fonseca de Freitas
Diretor Executivo
(2016-2019)

Hélio Ribeiro
Diretor Adjunto Administrativo
(2016-2019)

Vinicius de Souza Cantarelli
Diretor Adjunto Científico
(2018-2019)

EQUIPE DE GESTÃO

Juslane Aparecida de Carvalho
Gerência Financeira

Hélio Ribeiro
Assessoria Jurídica

Patrícia Ribeiro Couto
Gerência de Contabilidade e Custos

Valéria Aparecida de Souza
Setor de Recursos Humanos

Elizabeth Costa Rezende Abreu
Gerência de Projetos

Daniel Okamura
Assessoria de Inovação

Ewerton Carvalho
Assessor Institucional

Paula de Castro Nunes
Setor Administrativo da Área de TI

Weber Rinaldo de Lima
Coord. de Infraestrutura e Logística

Elaine Aparecida Ferreira Ribeiro
Secretaria Geral

IDENTIDADE ORGANIZACIONAL

Criada em 23/03/2006, a FUNDECC é uma pessoa jurídica de direito privado sem fins lucrativos, reconhecida e credenciada pelos Ministérios da Educação e da Ciência, Tecnologia, Inovações e Comunicações - MEC/MCTIC como Fundação de apoio da Universidade Federal de Lavras. O credenciamento junto aos Ministérios da Educação e da Ciência, Tecnologia, Inovações e Comunicações são decisivos no processo de desenvolvimento e consolidação das fundações de apoio às Universidades.

Desde a sua criação, sempre se manteve credenciada junto aos Ministérios competentes. Para tanto, vem cumprindo rigorosamente todas as determinações contidas na Lei nº 8.958/94, alterada pela Lei nº 13.530/2017 e Decreto nº 7.423/2010, cujo prazo de vigência atualmente é de 5 (cinco) anos, consoante Portaria Conjunta nº 40, de 16 de junho de 2017, publicada no Diário Oficial da União - Seção 1 N 123, em 29 de junho de 2017.

ESTRUTURA ORGANIZACIONAL

A estrutura organizacional da Fundação é composta pelo Conselho Deliberativo, órgão de administração superior, auxiliado pelo Conselho Fiscal e pela Diretoria Executiva, órgão executivo.

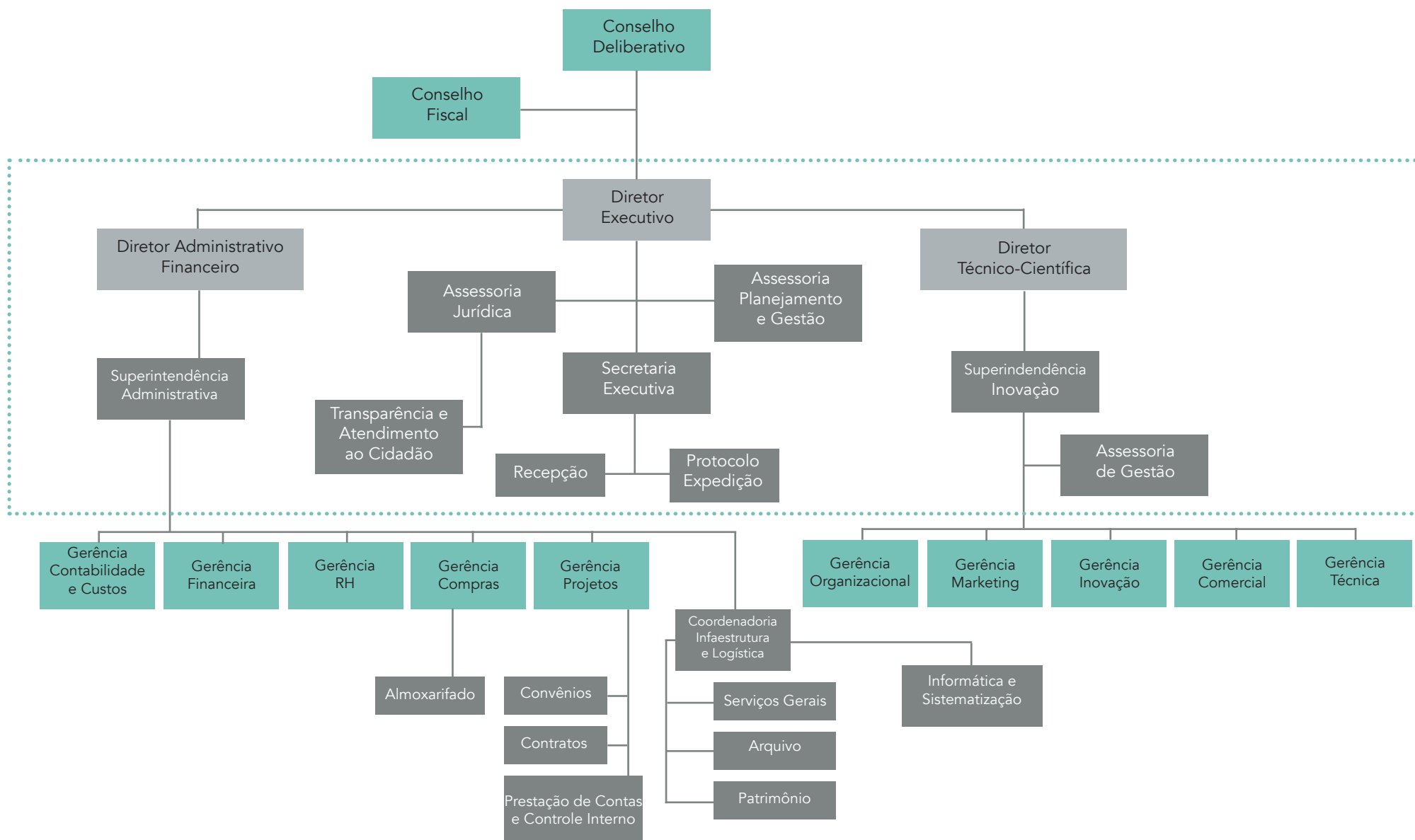



Missão

Apoiar o desenvolvimento de atividades de ensino, pesquisa e extensão, como também o desenvolvimento institucional, científico, cultural e tecnológico da Universidade Federal de Lavras pelo assessoramento na execução dos projetos e administração de recursos financeiros auferidos com o fim de promover a integração entre sociedade/universidade.



Visão

Fortalecer como referencial na captação e no gerenciamento de recursos para projetos de pesquisa, ensino e extensão e contribuir efetivamente para a geração de conhecimento, tecnologias e soluções inovadoras.



Valores

Integridade: é o eixo das atividades desempenhadas que envolvem legalidade, transparência e ética.

Excelência em suas atividades: aperfeiçoamento contínuo e a qualidade dos serviços.

Comportamento ético: é o respeito com os clientes, colaboradores, fornecedores e parceiros.

Responsabilidade Social: contribuir para a aproximação dos interesses das organizações e os da sociedade, resultando em esforços múltiplos, para o cumprimento de objetivos compartilhados.

FORMAS DE ATUAÇÃO

Como Fundação de Apoio à UFLA, a FUNDECC atua na gestão administrativa e financeira dos projetos executados pela Universidade por meio das parcerias firmadas com agências de fomento, órgãos públicos das três esferas, instituições internacionais e empresas em geral mediante convênios e contratos. Essas parcerias possuem a finalidade de amparar a execução de projetos nas mais diversas áreas do conhecimento.

PRINCIPAIS AÇÕES DA FUNDECC

As atividades desempenhadas pela FUNDECC destacam-se:

- Gerenciamento de projetos que integram a Universidade, empresas e órgãos estatais, atendendo as exigências legais e necessidades específicas das instituições parceiras;
- Gerenciamento de projetos em todas as áreas do conhecimento;
- Captação de recursos e apoio à viabilização de projetos científicos de ensino, pesquisa, extensão, desenvolvimento institucional e de inovação;

INSTITUIÇÃO APOIADA



A UFLA é a 3º melhor universidade de MG e a 44º melhor da América Latina. A UFLA conta hoje com 31 opções de cursos de graduação presenciais e cinco na modalidade a distância, 33 mestrados acadêmicos e nove mestrados profissionais e 23 de doutorado, nas diversas áreas do conhecimento. A comunidade acadêmica conta com mais de 15 mil alunos matriculados em cursos presenciais de graduação e pós-graduação 766 docentes, além dos estudantes da educação a distância e, ambos apoiados por 581 servidores técnicos administrativos além dos terceirizados.



INSTITUIÇÕES DE FOMENTO

ADESITA - Agência de Desenvolvimento Econômico e Social de Itabirito

Agrofresh

AMPAR - Associação dos Mineradores de Pains, Arcos e Região

Associação Brasileira dos Criadores do Cavallo Mangalarga Marchador

BASF

Biodiversitas - Fundação Biodiversitas para a Conservação da Diversidade Biológica

CEMIG - Companhia Energética do Estado de Minas Gerais

CENIBRA - Celulose Nipo-Brasileira S.A

Clonar Resistência a Doenças Florestais Ltda

CRMV - Conselho Regional de Medicina Veterinária

CRBIO/MG - Conselho Regional de Biologia

CNA - Confederação da Agricultura e Pecuária do Brasil

CISAB - Consórcio Intermunicipal de Saneamento Básico do Sul de Minas Gerais

EMBRAPA - Empresa Brasileira de Pesquisa Agropecuária

EPAMIG - Empresa de Pesquisa Agropecuária de Minas Gerais

EMATER - Empresa de Assistência Técnica e Extensão Rural do Estado de Minas Gerais

FAPEMIG - Fundação de Amparo à Pesquisa do Estado de Minas Gerais

FIBRIA





FINEP - Financiadora de Estudos e Projetos
Fundação Grupo Boticário de Proteção à Natureza
GERDAU Aços Longos
Intercement
KLABIN S.A.
LANDRIN Indústria e Comércio de Inseticidas Ltda
MMA - Ministério de Meio Ambiente
Prefeitura Municipal de Campo Belo
Proteca Biotecnologia Florestal
SEMA/RS - Secretaria Estadual de Meio Ambiente do Rio Grande do Sul
SEBRAE - Serviço Brasileiro de Apoio às Micro e Pequenas Empresas
Serviço Florestal Brasileiro
SUZANO Papel e Celulose S.A
SUBSOL SYSTEM ENERGIA SOLAR FOTOVOLTAICA
SYGENTA
SOLAG HOLDING PARTICIPAÇÕES S.A.
Universidade Federal de Lavras
VALE S.A.

MECANISMOS DE CONTROLE

O controle das atividades desenvolvidas pela FUNDECC é realizado interna e externamente à Instituição.

A Diretoria Executiva observa e cumpre o disposto na Lei nº 8.958/94, que dispõe sobre as relações entre as instituições federais de ensino superior e de pesquisa científica e tecnológica e as fundações de apoio. Esta lei é regulamentada ainda pelo Decreto nº 7.423/2010 e pelos Decretos 8.240/2014 e 8.241/2014.

CONTROLE INTERNO

No âmbito interno, é controlada e fiscalizada pelo seu Conselho Deliberativo (CD) e Conselho Fiscal (CF), órgãos superiores da Fundação. Conforme o artigo 18 do Estatuto, o CD, órgão superior, tem a atribuição de, dentre outras, exercer fiscalização superior do patrimônio e dos recursos da Fundação, estabelecer as metas e diretrizes, aprovar o plano de trabalho e de gestão financeira, supervisionar as atividades, submeter os balancetes, a prestação de contas e os relatórios das atividades correspondentes ao exercício anterior, para apreciação do Órgão Colegiado Superior da Universidade, enfim, deliberar sobre os relatórios finais e de prestação de contas relacionados com o balanço geral da FUNDECC, relativos a cada exercício.

O Conselho Deliberativo da FUNDECC fiscaliza a aplicação da proposta orçamentária anual, o balanço e o relatório do ano corrente, além de deliberar sobre temas específicos relativos às atividades desenvolvidas durante o ano. Quanto ao Conselho Fiscal (art.19 do Estatuto) a quem compete, dentre outras atribuições a de verificar e acompanhar, regularmente, a ordem dos negócios contábeis e financeiros, recomendando ao Conselho Deliberativo, se necessário, auditoria externa.

A FUNDECC mantém, ainda, uma Auditoria Externa independente, para análise do Balanço Patrimonial e da Demonstração Contábil, cujo parecer se encontra no final deste relatório. Exige-se do Administrador da Fundação um equilíbrio nas contas de sua administração, capacidade de gerência e eficiência na gestão.



31142
+ 3542.5
+ 1352.14
+ 2100.36
+ 854.94
=====

38992.44

CONTROLE EXTERNO

Os projetos financiados com recursos federais e estaduais, bem como os convênios, contratos e acordos que são firmados com a UFLA, nos quais a FUNDECC atua como interveniente, são objeto de prestação de contas financeira conforme estabelecido no instrumento jurídico que normatiza cada projeto. Para a UFLA, as prestações de contas financeiras e técnicas são apresentadas à Diretoria de Contabilidade - DCONT que analisa a execução financeira do projeto e emite parecer.

O Relatório Anual é submetido ao Conselho Universitário (CUNI) para avaliação, aprovação e manifestação de interesse da Universidade em manter a FUNDECC como Fundação de Apoio à Universidade. Em 2018, o CUNI publicou uma nova Resolução n. 004/2018 que estabelece a relação entre a Universidade e a Fundação de Apoio.

Assim, a Fundação obedece à legislação, quanto ao trato com recursos públicos, não só da Universidade, como também outros órgãos federais, estaduais e municipais, observando as legislações pertinentes, notadamente a Lei nº 10.520/02, Decreto nº 5.450/05, Decreto nº 8261/14 e, subsidiariamente, a Lei nº 8.666/93.

Enfim, a Fundação é controlada e fiscalizada pelo Ministério Público, Controladoria da Geral da União, pelos Tribunais de Contas, pela própria instituição apoiada e entidades concedentes de recursos (agentes de fomento).



TRANSPARÊNCIA

Transparência significa a divulgação dos atos de gestão, relatórios, resultados dos exercícios financeiros, demonstrações contábeis e financeiras, dentre outros relatórios em linguagem clara e acessível, sendo o acesso à informação o complemento desta transparência. A Lei 12.527/11 (Lei de Acesso à Informação LAI) e a Lei 8.958/94 estabelecem as diretrizes do acesso a informações e sua divulgação, sob à ótica da publicidade e transparência dos dados a serem divulgados.

No site da FUNDECC o Portal da Transparência cumpre o papel de garantir o acesso às informações dos projetos por ela geridos. À medida que a gestão é realizada, ou seja, as atividades e as aquisições e contratações vão sendo efetuadas, automaticamente os dados são enviados para o Portal e todas as informações encontram-se disponíveis para consulta.

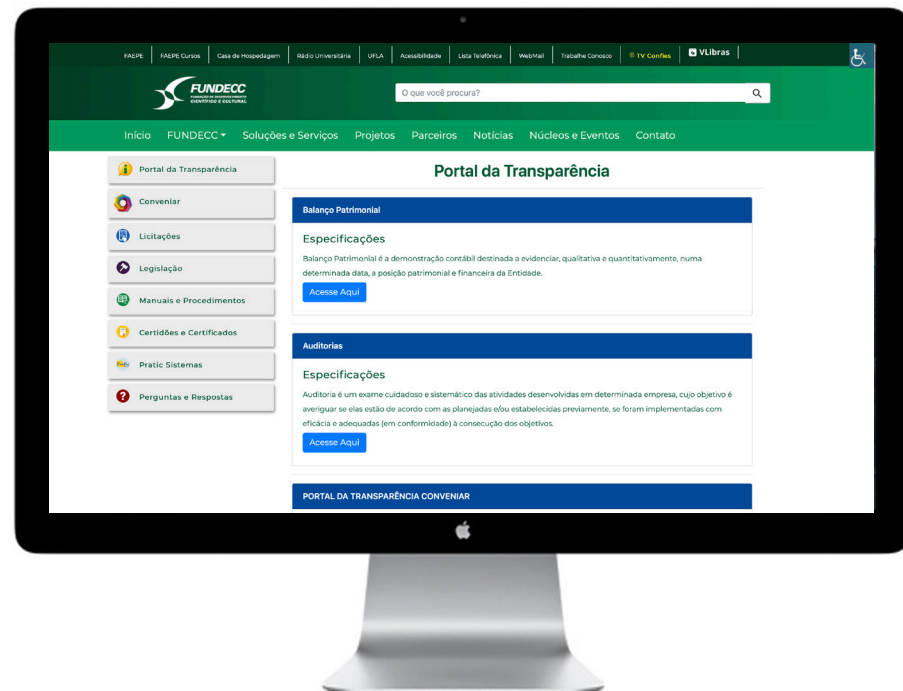

ESTRUTURA OPERACIONAL - Recursos Humanos

A FUNDECC, em 2019, contou com 196 contratados em regime de CLT, dos quais 38 lotados na sede para gestão administrativa e financeira. Na área de tecnologia da informação - Núcleo de TI foram 146 colaboradores atuaram nos diversos projetos geridos pela FUNDECC.



38

colaboradores **Gestão administrativa e financeira**

146

colaboradores **Núcleo de TI**

12

contratados em **projetos específicos**

21

Estagiários

4

Jovens Aprendiz

Demonstrativo de colaboradores mantidos pela FUNDECC.

	2016	2017	2018	2019
Administração	25	31	33	38
Núcleo de TI	97	110	148	146
Outros Convênios	39	22	1	12
TOTAL	161	163	182	196

Principais procedimentos realizados na área de Recursos Humanos.

Procedimentos	2016	2017	2018	2019
Admissões CLT	50	51	76	63
Admissões Estagiários/bolsistas	14	20	27	21
Rescisões Contratuais	63	56	52	78
Férias	114	73	135	106
Empregados em auxílio doença/acidente de trabalho	03	00	03	02
Exames admissionais, demissionais, periódicos, dentre outros	213	207	245	241
TOTAL	457	407	538	511

DESEMPENHO OPERACIONAL

Gerenciamento de Projetos

A atuação da Fundação começa com a assessoria na elaboração de planos de trabalho, bem como, instruções dos procedimentos para tramitação de projetos na UFLA.

Estes projetos se caracterizam como: pesquisa, ensino, extensão e novas tecnologias. Assim, a Fundação realiza a gestão administrativa e financeira de termos de outorga, convênios, acordos de cooperação e contratos, financiados por instituições públicas ou privados.

Dessa forma, a FUNDECC tem como fonte de receitas, o percentual pago a título de despesa operacional incidente sobre os valores dos instrumentos jurídicos por ela gerenciados. Esses recursos são utilizados para a remuneração de seus colaboradores, compra de material de consumo e demais despesas de funcionamento da Fundação, além, de apoiar e custear várias atividades da UFLA.

Comparativo de projetos iniciados nos anos de 2016 a 2019 por tipo de projeto.

	Pesquisa	Extensão	Eventos	Desenvolvimento Institucional	Apoio Institucional	Total
2019	28	13	55	0	4	100
2018	11	7	50	1	7	76
2017	55	7	1	0	32	95
2016	29	8	4	1	1	43

Comparativo de projetos gerenciados nos anos de 2016 a 2019 por tipo de projeto.

	Pesquisa	Extensão	Eventos	Desenvolvimento Institucional	Apoio Institucional	Total
2019	198	43	95	7	4	347
2018	208	30	56	7	7	308
2017	306	17	1	5	32	361
2016	190	7	16	5	1	220

Recursos gerenciados por atividade nos anos de 2016 a 2019.

	Pesquisa	Extensão	Eventos	Desenvolvimento Institucional	Apoio Institucional	Total
2019	R\$ 10.612.885,42	R\$ 9.745.559,76	R\$ 867.729,30	R\$ 1.798.681,98	R\$ 56.018,55	R\$ 23.080.857,01
2018	R\$ 8.969.471,40	R\$ 18.626.041,22	R\$ 207.810,40	R\$ 1.315.700,81	R\$ 131.106,88	R\$ 29.250.130,71
2017	R\$ 6.360.291,21	R\$ 10.686.412,09	R\$ 54.000,00	R\$ 1.790.798,00	R\$ 569.227,10	R\$ 19.422.928,03
2016	R\$ 17.935.200,56	R\$ 2.028.871,30	R\$ 0,00	R\$ 1.000.000,00	R\$ 0,00	R\$ 20.964.071,86

RECURSOS RECEBIDOS POR ESFERA

Ano	Público Federal	Público Estadual	Público Municipal	Privado	TOTAL
2019	R\$ 6.433.565,27	R\$ 8.132.425,74	R\$ 192.280,00	R\$ 8.322.604,00	R\$ 23.080.875,01
2018	R\$ 7.028.651,80	R\$ 9.469.056,40	R\$ 0,00	R\$ 12.752.422,51	R\$ 29.250.130,71
2017	R\$ 3.599.440,85	R\$ 13.607.316,71	R\$ 313.874,93	R\$ 1.333.068,44	R\$ 18.853.700,93
2016	R\$ 8.086.146,37	R\$ 7.752.837,74	R\$ 0,00	R\$ 5.125.087,75	R\$ 20.964.071,86
TOTAL	R\$ 25.147.804,29	R\$ 38.961.636,59	R\$ 506.154,93	R\$ 27.533.183,70	R\$ 92.148.778,51

Bolsas Concedidas

A Fundação realiza a gestão dos recursos financeiros que são destinados ao pagamento de bolsas de pesquisa, sejam elas, institucionais com recurso financeiro da FAPEMIG (BIC-JR, FAPEMIG mestrado e doutorado), além de recursos financeiros das instituições parceiras.

Bolsas de pesquisa pagas a comunidade da UFLA nos anos de 2016 a 2019.

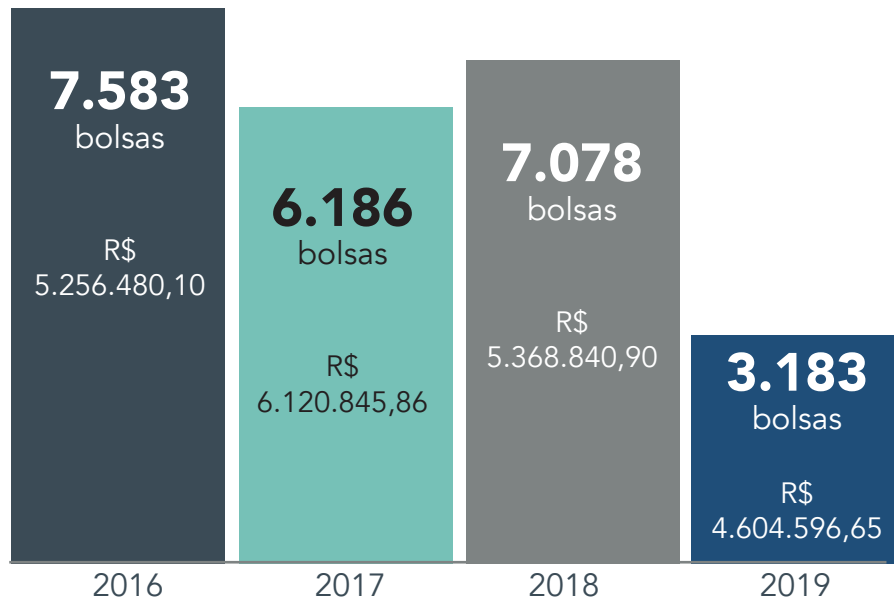

De **2016 a 2019**, já foram destinados **R\$ 21.350.763,31** para o pagamento de bolsas.

Bolsas de Pesquisa Concedidas a Servidores Públicos da UFLA

As Fundações de Apoio podem conceder bolsas de ensino, pesquisa, de extensão e de estímulo à inovação, desde que haja previsão nos projetos por ela geridos. Conforme exigência do Tribunal de Contas da União - TCU os pagamentos a servidores públicos da Universidade são publicados mensalmente no site da FUNDECC (www.fundecc.org.br).

Ressaltamos que o limite máximo da soma da remuneração, retribuição e bolsas recebidas não poderá exceder o maior valor recebido pelos Ministros do Supremo Tribunal Federal, em atendimento do art.7º, § 4º, do Decreto n. 7.423/2010.

Bolsas de pesquisa concedidas a servidores da UFLA.

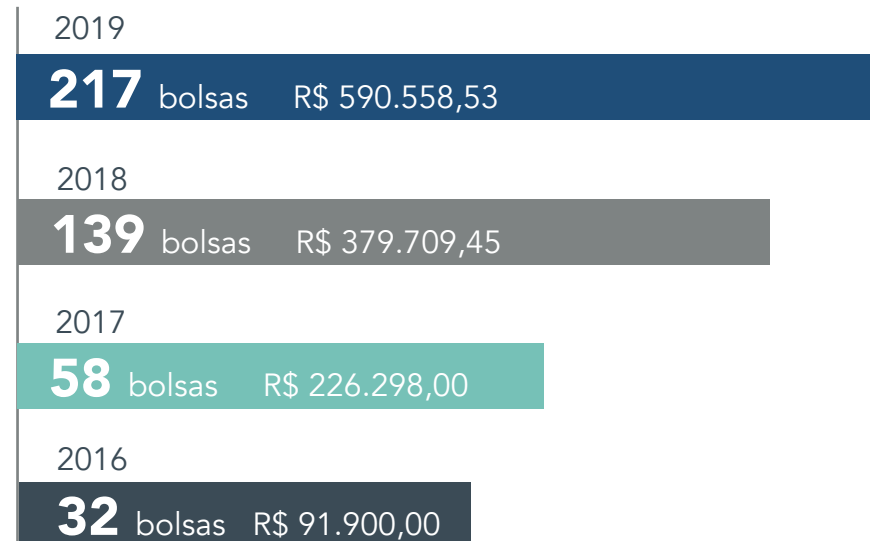

De **2016 a 2019**, já foram destinados **R\$ 1.288.465,98** para o pagamento de **446** bolsas para servidores da UFLA.

Diárias concedidas à equipe técnica dos projetos gerenciados pela Fundação no período de 2016 a 2019.

Ano	Quantidade	Valor
2019	474	R\$ 383.001,48
2018	725	R\$ 566.848,09
2017	857	R\$ 658.327,73
2016	941	R\$ 856.813,97
Total	2.997	R\$ 2.464.991,27

Adiantamentos concedidos à equipe técnica dos projetos gerenciados pela Fundação no período de 2016 a 2019.

Ano	Quantidade	Valor
2019	107	R\$ 235.350,00
2018	45	R\$ 92.070,00
2017	93	R\$ 149.884,26
2016	122	R\$ 207.648,25
Total	367	R\$ 684.952,51

Passagens aéreas e locações de veículos adquiridas para a equipe técnica dos projetos gerenciados pela Fundação no período de 2016 a 2019.

Ano	Passagens aéreas	Locação de veículos
2019	232	146
2018	239	129
2017	18	112
2016	8	127
Total	497	514



GERENCIAMENTO DE COMPRAS

A Gerência de Compras é responsável pela realização das aquisições e contratações de serviços dos projetos geridos. A aplicação dos recursos públicos é feita com base nos princípios da Administração Pública, ou seja, de acordo com as diretrizes impostas pelas legislações vigentes.

	2016	2017	2018	2019
Modalidade de compra	Quantidade	Quantidade	Quantidade	Quantidade
Dispensa de licitação	785	721	1.004	991
Pregão Eletrônico	484	359	629	1.140
Compra direta	261	217	53	15
Cotação Eletrônica	0	13	51	0
Inexigibilidade de licitação	17	14	16	37
Concorrência	28	16	8	17
Importação	46	5	1	6
Seleção pública	2	7	1	3
Tomada de preço	2	3	0	1
TOTAL	1.625	1.356	1.765	2.206

Movimentações Internacionais

Bens Importados		
Ano	Quantidade	Valor
2016	7	R\$ 231.021,34
2017	7	R\$ 1.413.693,16
2018	8	R\$ 341.716,37
2019	6	R\$ 1.118.650,48
Total	28	R\$ 3.061.479,03

Pagamentos no exterior		
Ano	Quantidade	Valor
2016	9	R\$ 57.535,34
2017	14	R\$ 92.234,14
2018	4	R\$ 16.453,04
2019	2	R\$ 16.029,69
Total	29	R\$ 182.252,11

Ano	Recursos Recebidos no exterior	Movimentações internacionais
2016	-	R\$ 260.394,36
2017	R\$ 231.021,34	R\$ 1.765.238,65
2018	R\$ 631.902,36	R\$ 1.046.961,48
2019	R\$ 1.903.984,83	R\$ 3.075.729,14
Total	R\$ 2.766.908,53	R\$ 6.148.323,63

Publicação de artigos em periódicos internacionais

Ano	Quantidade	Valor
2016	7	R\$ 231.021,34
2017	7	R\$ 1.413.693,16
2018	8	R\$ 341.716,37
2019	6	R\$ 1.118.650,48
Total	28	R\$ 3.061.479,03

Participação em congresso/treinamento no exterior

Ano	Quantidade	Valor
2016	9	R\$ 57.535,34
2017	14	R\$ 92.234,14
2018	4	R\$ 16.453,04
2019	2	R\$ 16.029,69
Total	29	R\$ 182.252,11



Almoxarifado

Entrega de materiais na UFLA

	2016	2017	2018	2019
Material de Consumo	932	953	1.220	1.185
Material permanente	109	140	195	120
Material perecível	42	43	68	57
Livros	17	14	64	79
Total	1.100	1.150	1.547	1.441

Valores dos materiais entregues na UFLA

	2016	2017	2018	2019
Material de Consumo	932	953	1.220	1.185
Material permanente	109	140	195	120
Material perecível	42	43	68	57
Livros	17	14	64	79
Total	1.100	1.150	1.547	1.441

Bens doados/transferidos à UFLA

	2016	2017	2018	2019	Total
Material permanente	109	140	232	148	629



PRESTAÇÕES DE CONTAS FINANCEIRA

O Setor de prestação de contas é responsável pela elaboração de prestação de contas financeiras referentes à execução financeira/orçamentária de Termos de Outorga, Contratos e Convênios, dentre outros, firmados com os órgãos de fomento sejam eles estaduais, nacionais ou internacionais como a FAPEMIG, FINEP, UFLA dentre outros.

A prestação de contas é um balanço financeiro no qual são apresentadas todas as transações financeiras realizadas durante o período de vigência do projeto que aconteceram para execução das atividades e é de grande importância, pois, expõe o compromisso, a publicidade e a transparência da gestão da Fundação. A prestação de contas pode ser parcial ou final dependendo da exigência do órgão financiador. Basicamente, as prestações de contas são compostas pelas seguintes informações:

- Receitas (entradas de recursos, bem como sua origem);
- Despesas (gastos detalhados);
- Notas fiscais;
- Comprovantes de pagamentos;
- Processos de compra (cópias);
- Extratos da conta bancária e dos rendimentos financeiros;
- Relação de bens e serviços adquiridos ou produzidos;
- Atestados de frequência dos bolsistas, dentre outras informações.

Prestações de conta financeiras elaboradas no período de 2016 a 2019.

Instituição	2016	2017	2018	2019
FAPEMIG – prestação final	36	125	43	54
FAPEMIG – complement. de PC	15	170	223	59
FINEP – prestação parcial	3	1	0	0
Projetos diversos parcial/final	28	62	56	86
Total	82	358	349	199

Prestações de conta financeiras aprovadas no período de 2016 a 2019.

Ano	Número de projetos Aprovados
2016	12
2017	73
2018	195
2019	35
Total	315

DIVERSIDADE DO QUE SE FEZ EM 2019

- **PROJETOS DE PESQUISA**
- **PROJETOS DE EXTENSÃO**
- **DESENVOLVIMENTO INSTITUCIONAL**
- **APOIO INSTITUCIONAL**
- **EVENTOS**



Projetos de Pesquisa

Acordo 016/2013



A empresa VALE está fomentando o projeto intitulado: Definição de Área de Influência para Cavernas Ferruginosas: testes de parâmetros e proposição de novas metodologias - Departamento de Biologia – UFLA sob coordenação do Prof. Rodrigo Lopes no valor de R\$ 488.750,00.

Expedições nas cavernas para atividades do projeto.



Inaba do Cave - Japão



Closani Cave - Romênia



Caverna da Explosão, Xambioá,
Tocantins



Serrado Ramalho, Bahia



Cupula del Murcielagos Cave,
Guatemala



Guatemala



Umajalanta Cave, Bolívia



Iuiu, Bahia

Fonte: Arquivo pessoal do coordenador.

Convênio 64/2017

A empresa Klabin financia o projeto intitulado: Evolução na obtenção de micro/nanofibrilas celulósicas utilizando pré-tratamentos químicos e enzimáticos sob a coordenação do Prof. Gustavo Tonoli do Departamento de Ciências Florestais no valor de R\$223.623,60.

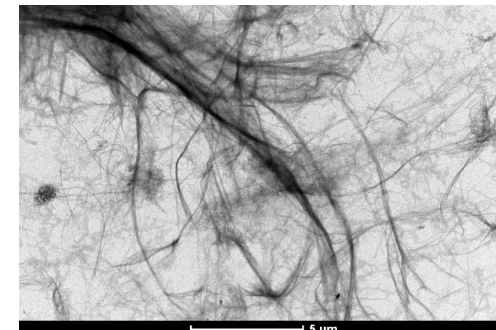
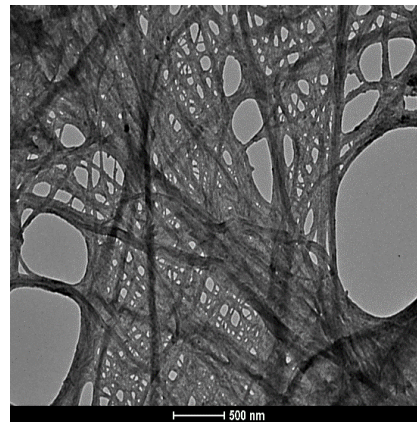
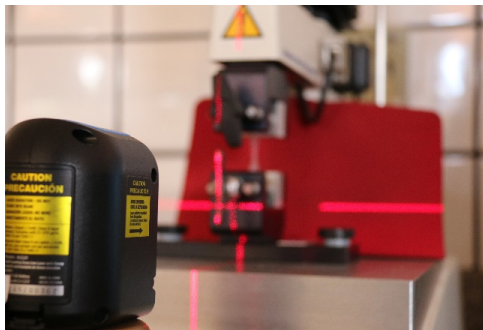
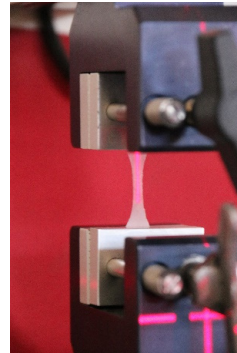

Fonte: Arquivo pessoal do coordenador.

Convênio 82/2018

A empresa Proteca Biotecnologia Florestal financiou o projeto de pesquisa intitulado Indução a Calogênese, poliploidia e embriogênese somática em *Tectona grandis* L., valor R\$29.512,77 coordenação Gilvano Ebling Brondani – DCF

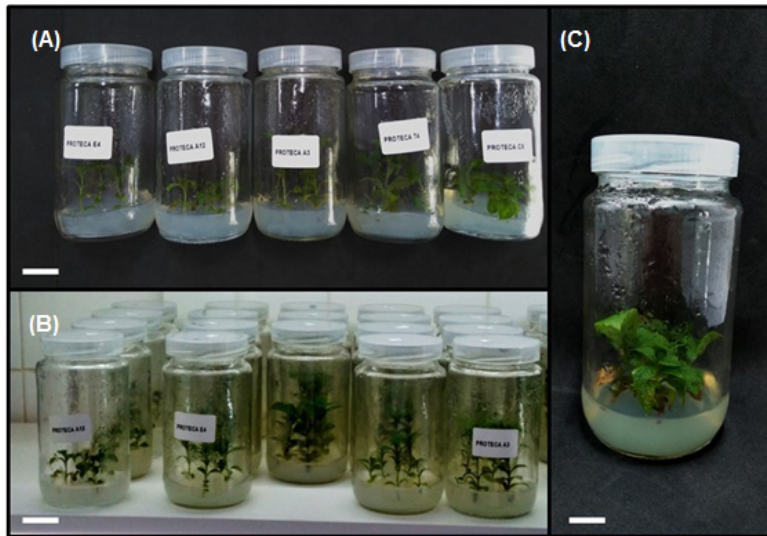

Detalhe dos explantes inoculados em meio de enraizamento de *Tectona grandis*.

(A) Exemplar de cada clone;

(B) Sala de incubação;

(C) Frasco contendo os explantes utilizados nessa etapa.

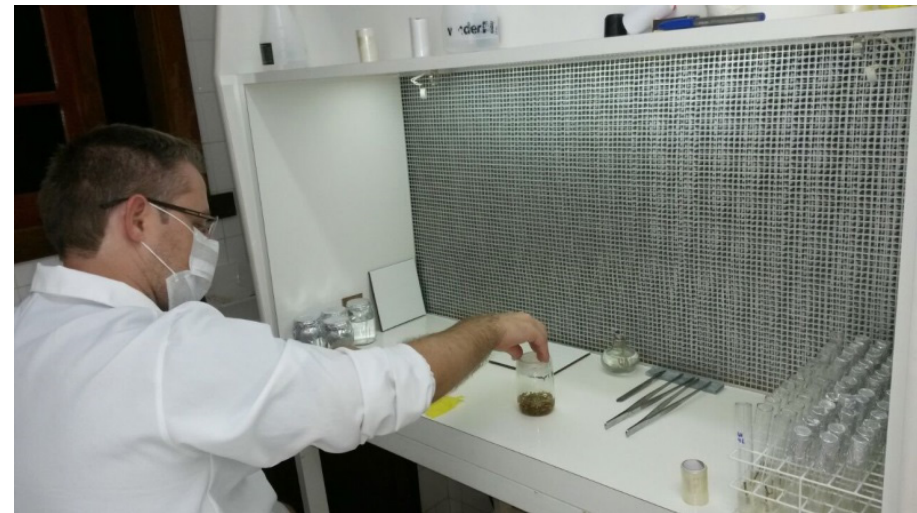

Prof Gilvano conduzindo a pesquisa.

Fonte: Arquivo pessoal do coordenador.

Convênio 194/2018

Sob coordenação do Prof. Antonio Chalfun Júnior a empresa BASF financiou o projeto de pesquisa intitulado: Respostas fisiológicas, bioquímicas e moleculares da cana-de-açúcar submetida à aplicação de Piraclostrobina no valor de R\$193.200,00.

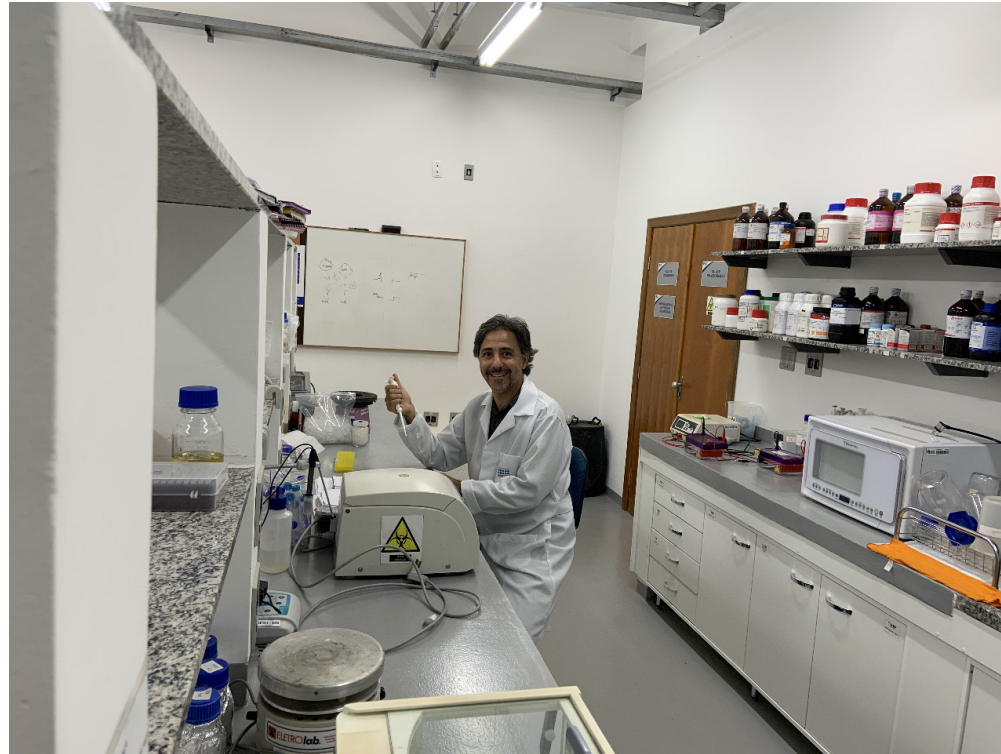

Atividades em laboratório.

Fonte: Arquivo pessoal do coordenador.

Convênio 91/2019

A empresa Syngenta está fomentando a pesquisa: Desenvolver formulações a base de compostos naturais moduladores de sabor em combinação com compostos antioxidantes a serem aplicados na água do despolpamento do café, para aumento da pontuação na classificação sensorial do café. Do Departamento de Engenharia – UFLA sob coordenação do Prof. Flávio Meira Bórem no valor de R\$570.119,24.



Equipe Técnica



Cafés do experimento

Fonte: Arquivo pessoal do coordenador.

Convênio n. 92/2019

Outra pesquisa financiada pela empresa Syngenta Acompanhar a população microbiana associada ao processamento de café, compreender seus papéis fisiológicos para melhorar a qualidade e a segurança, avaliar a eficiência do inóculo microbiano em diferentes variedades de café e áreas produtoras do Departamento de Biologia – UFLA sob coordenação do Profa. Rosane Freitas Schawn no valor de R\$ 792.499,50.



Torulaspota delbrueckii (CCMA 0684)



Selecionando frutos maduros



Equipe Técnica

Fonte: Arquivo pessoal da coordenadora.

Convênio 93/2019

O projeto intitulado em Avaliação em campo a efetividade de iscas contra a formiga cortadeira *Atta sexdens* para fins de emissão de laudo técnico para registro de produtos no MAPA, está sendo financiado pela Syngenta no valor R\$344.000,00, sob coordenação do Prof. Ronald Zanetti Bonetti Filho do Departamento de Entomologia da UFLA.



Prof. Ronald conduzindo a pesquisa.

Fonte: Arquivo pessoal do coordenador.

Convênio 134/2017

O Consórcio Intermunicipal de Saneamento Básico do Sul de Minas financiou o projeto intitulado: Conservação de Energia Elétrica nas bases de tratamento de água do SAAE do Sul de Minas Gerais no valor de R\$45.804,50, sob coordenação do Prof. Fábio Domingues de Jesus do Departamento de Engenharia.



Prof. Fábio na execução do projeto.



Fonte: Arquivo pessoal do coordenador.

Convênio 213/2018

O Serviço Florestal Brasileiro em parceria com a Universidade Federal de Lavras está desenvolvendo o projeto Apoio técnico na recomposição da cobertura vegetal do extremo sul da Bahia e do norte do Espírito Santo, em apoio do Programa Arboretum, valor R\$1.491.984,52 – coordenação Prof. Lucas Amaral – DCF.



Equipe Técnica em campo – Teixeira de Freitas - BA

Convênio n. 113/2017

No Departamento de Ciências do Solo está sendo desenvolvido o projeto de pesquisa intitulado: Mecanismos fisiológicos, bioquímicos e moleculares relacionados com a eficiência de uso do nitrogênio em genótipos de tabaco financiados pela empresa Souza Cruz no valor de R\$252.160,00 sob coordenação Douglas Ramos Guelfi e Valdemar Faquin.



Experimento para desenvolvimento do projeto.

Fonte: Arquivo pessoal do coordenador.

Convênio 006/2019

A UFLA, em parceria com a empresa Suntory Global Innovation Center Limited celebrou um projeto intitulado: Mecanismo de formação de gemas e asincronia durante o desenvolvimento reprodutivo do cafeeiro. O valor do investimento foi de R\$237.900,00 e, está sendo executado sob a coordenação do Prof. Antônio Chalfun Júnior do Departamento de Biologia.

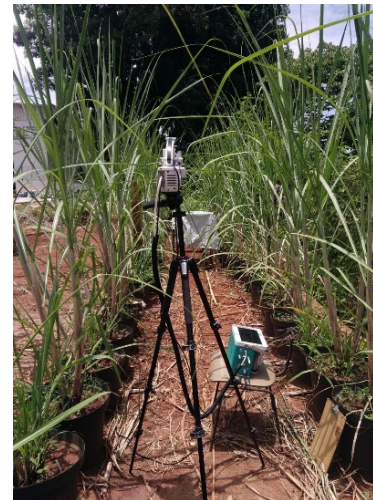

Equipe da empresa Suntory, áreas experimentais do projeto.

Fonte: Arquivo pessoal do coordenador.

Convênio n. 107/2018

A empresa Souza Cruz também financia o projeto no Departamento de Agricultura -Consultoria Técnica nas Áreas de Melhoramento de Plantas e Tecnologia de Sementes no montante de R\$388.900,00 sob coordenação Prof. Adriano Teodoro Bruzzi e Profa. Édila Vilela de Resende Von Pinho.



Experimento para desenvolvimento do projeto.



Fonte: Arquivo pessoal do coordenador.

A man in a dark suit stands with his back to the camera on a high-rise balcony. He is looking out over a dense city skyline with numerous skyscrapers. The scene is captured in a blue-tinted, semi-transparent style. A dark grey horizontal bar is overlaid on the image, containing the title text. The overall design features geometric shapes in dark blue and teal on the left side of the page.

Convênios CEMIG P&D

Convênios CEMIG P&D

A CEMIG por meio do seu Programa de Pesquisa e Desenvolvimento (P&D) visa incentivar a busca constante por inovações e fazer frente aos desafios tecnológicos do setor elétrico.

Assim, atua diretamente junto com as áreas técnicas da Cemig, apoiando-as no processo de identificação, elaboração e aprovação de projetos tecnológicos, bem como na busca e consolidação de parcerias para a execução dos projetos.

A Universidade Federal de Lavras atua como executora de 3 projetos que estão sendo executados pelos Professores Paulo dos Santos Pompéu e Eduardo Van Den Berg do Departamento de Biologia da UFLA.



Prof. Eduardo Van Den Berg



Prof. Paulo dos Santos Pompéu

Convênio n. GT611

O Convênio CEMIG GT0611 tem como objetivo Descomissionamento da PCH Pandeiros: uma experiência inédita na América do Sul. Desenvolvimento de uma metodologia de índices de integridade biótica: peixes de riachos como indicadores de qualidade de água em bacias hidrográficas de empreendimento hidrelétricos da CEMIG, está sob a Coordenação Geral do Prof. Eduardo Van Den Berg e a equipe técnica é composta pelos docentes: Gilberto Coelho/UFLA, Carla Ribas/UFLA, Paulo Pompéu, Marcos Calixto/PUC/Minas, Daniel/UFMG. O valor do investimento é de R\$4.318.913,57.

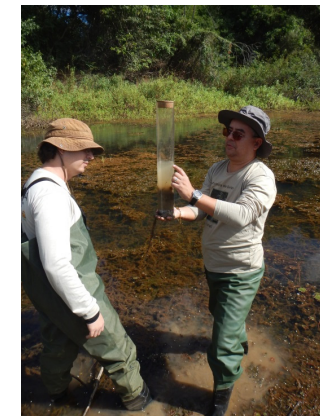

Atividades de campo.

Fonte: Arquivo pessoal do coordenador.

Convênio n. GT612

O Convênio CEMIG GT0612 intitulado Importância de trechos de rios livres para o contexto ambiental em regiões de barramento: integrando novas tecnologias para o estudo da ictiofauna está sob a Coordenação Geral do Prof. Paulo dos Santos Pompéu e o valor para a sua execução é de R\$ 4.427.885,81.

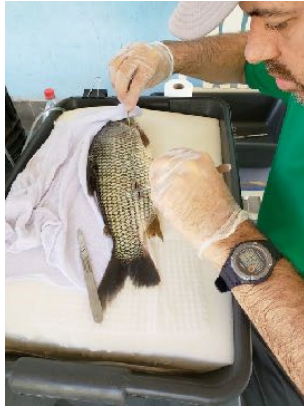

Atividades de campo.

Fonte: Arquivo pessoal do coordenador.

Convênio n. GT635

O Convênio CEMIG GT0635 também está sob a Coordenação Geral do Prof. Paulo dos Santos Pompéu e tem como objetivo o uso de ferramentas inovadoras para a detecção e monitoramento de peixes em ambiente de água doce. O valor do investimento é de R\$ 2.132.555,37.



Atividades de campo.

Fonte: Arquivo pessoal do coordenador.



FAPEMIG

PROJETOS FAPEMIG

FAPEMIG APQ 1053/15

O projeto APQ 1053/15 sob coordenação do Prof. Marx Leandro Naves Silva – DCS/UFLA tem como objetivo o desenvolvimento de metodologias, monitoramento e modelagem de atributos indicadores da qualidade do solo em relação às perdas de solo, água, nutrientes e carbono orgânico por erosão hídrica em sub-bacias de referências nas Bacias Hidrográficas do Rio Grande e Jaguari e região. O valor do projeto é de R\$57.225,00.



Atividades de campo.

Fonte: Arquivo pessoal do coordenador.

FAPEMIG APQ 1399/15

O projeto APQ 1053/15 sob coordenação do Prof. Edson Ampélio Pozza, no valor de R\$41.244,00 tem como título da pesquisa: Transmissão por sementes, manejo e relação da mancha aureolada do cafeeiro com nutrição mineral e variáveis climáticas.

Dr. EDSON POZZA
Professor UFLA/MG

Esse sistema vai dar um alerta, um aviso de que tem condições

Coopupê em Foco - Serviço de Aviso de Doenças: Ferrugem e Phoma

314 visualizações · 31 de Jan. de 2020

11 0 COMPARTILHAR SALVAR

Cooperativa Coopupê
345 inscritos

INSCREVER-SE

Level 0 (0.0 - 0.0 %)				0.0 %	0.0 %	0.0 %
Level 1 (0.1 - 0.99 %)				0.4 %	0.4 %	1.0 %
Level 2 (1.0 - 2.9 %)				1.3 %	1.7 %	1.9 %
Level 3 (3.0 - 4.9 %)				2.1 %	2.6 %	3.6 %
Level 4 (5.0 - 9.9 %)				4.0 %	6.6 %	7.8 %
Level 5 (10.0 - 19.9 %)				6.4 %	10.0 %	12.2 %
Level 6 (20.0 - 29.9 %)				16.6 %	17.9 %	26.3 %
Level 7 (30.0 - 49.9 %)				25.2 %	35.6 %	41.8 %
Level 8 (50.0 %)					41.1 %	

FAPEMIG APQ 1100/15

Sob coordenação da Profa Patrícia Ferreira Ponciano do Departamento de Engenharia está sendo desenvolvido o projeto intitulado: Compósitos Cimentícios Produzidos Com Resíduos Lignocelulósicos, esta pesquisa é no valor de R\$58.998,00.



Profa Patrícia desenvolvendo as atividades em laboratório.



Atividades do projeto.

Fonte: Arquivo pessoal da coordenadora.

FAPEMIG CHE APQ 4020/16

O projeto CHE APQ 4020/16 financiado pela FAPEMIG com o objetivo destinado a apoiar a “Criação e Consolidação das Estruturas de Comunicação e Divulgação da Ciência”. Outra proposta, com a finalidade de estimular a divulgação da cultura empreendedora, também foi aprovada pela Fapemig em 2017. Juntos, os projetos tem o objetivo de apoiar ações de divulgação científica em diferentes formatos, por meio da produção de material jornalístico e educativo que divulgue os conhecimentos gerados na UFLA para a sociedade em geral. Entre os produtos dos projetos estão vídeos, reportagens especiais sobre pesquisas, postagens nas redes sociais, criação da revista Ciência em Prosa, realização da exposição fotográfica “Ciência em Imagem”, entre outras iniciativas. Para a execução do projeto foi investido um valor de R\$162.493,15 e está sob coordenação de Ana Elisa Ferreira Alvim da Silva.



Identidade visual para identificar as ações do projeto.



Ações do projeto.

Fonte: Arquivo pessoal – Ana Elisa Alvim



#CiênciaExplica
Ciência Explica: Por que quando alguém boceja, bocejamos também?



Minuto do Câmpus: Saiba como a qualidade da luz interfere no crescimento das plantas

Ações do projeto.

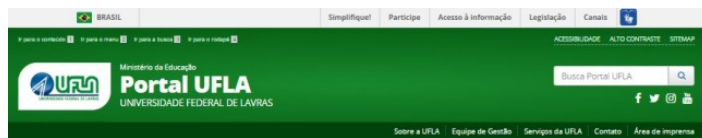

Você está aqui: / Início / Notícias / Pesquisa e Inovação / Melhoramento genético da batata-doce é tema de pesquisa no Departamento de Agricultura da UFLA

PORTAL UFLA	
Página Principal	INOVAÇÃO
Notícias	Melhoramento genético da batata-doce é tema de pesquisa no Departamento de Agricultura da UFLA
Ensino	
Pesquisa e Inovação	
Extensão e Cultura	
Internacionalização	
Institucional	
Comunicação	
Pró-Rectorias	
Departamentos	
Acesso a sistemas	
ACESSO À INFORMAÇÃO	
Indicadores	
Institucional	
Ações e Programas	
Participação Social	
Auditorias	
Convênios e Transferências	
Recargas e Despesas	
Licitações e Contratos	
Serviços	

Escrito por Caroline Souza | Publicado Quinta, 22 Agosto 2019 19:21 | Última Atualização Quinta, 22 Agosto 2019 19:21 | Acesso: 957

É difícil encontrar alguém que não conheça a batata-doce. Essa raiz tuberosa rica em nutrientes caiu na graça dos nutricionistas e vem ganhando espaço quando se trata de dietas e redução alimentar. Mas as aptitudes desta hortaliça não param por aí. Uma pesquisa desenvolvida pelo Departamento de Agricultura da Universidade Federal de Lavras (UFLA/DAG), sob a orientação do professor Valter Carvalho de Andrade Junior, mostra como ter o aproveitamento total da planta de batata-doce, ou seja, das raízes e da parte aérea (ramas).

O Brasil é o sexto maior produtor mundial de batata-doce, com produtividade média de 14 toneladas por hectare, considerada baixa para a vasta amplitude das áreas cultiváveis do país, podendo chegar à produtividade média de 40 toneladas por hectare. "Com o melhoramento genético da batata-doce, podemos avaliar as diferentes aptitudes agrônomicas, selecionando genótipos para consumo humano, alimentação animal, indústria e produção de etanol", explica o professor Valter.

A pesquisa desenvolvida pelo pós-graduando Jefferson Carlos de Oliveira Silva avaliou mais de 1.600 genótipos de batata-doce, oriundos de sementes botânicas, para as diferentes aptitudes. "Possuímos, no Centro de Desenvolvimento e Transferência de Tecnologia (CDTT/DAG), um banco de germoplasma que contém materiais coletados em diversas regiões do país. Então, a partir desse banco, houve o cruzamento entre as plantas, produzindo as sementes que originaram os genótipos que estão sendo avaliados", complementa Valter.

No Brasil, a batata-doce é uma cultura tradicional, bastante difundida e cultivada, principalmente por pequenos produtores. É uma hortaliça de fácil plantio, com boa adaptação de clima e solo, tolerando bem os períodos da seca, mantendo um baixo custo de produção. De acordo com o professor Valter, "o Brasil não tem cultura de utilização da parte aérea (ramas) da batata-doce



Você está aqui: / Início / Notícias / Pesquisa e Inovação / Estudante da UFLA cria órtese de tornozelo utilizando impressora 3D

PORTAL UFLA	
Página Principal	REABILITAÇÃO HUMANA
Notícias	Estudante da UFLA cria órtese de tornozelo utilizando impressora 3D
Ensino	
Pesquisa e Inovação	
Extensão e Cultura	
Internacionalização	
Institucional	
Comunicação	
Pró-Rectorias	
Departamentos	
Acesso a sistemas	
ACESSO À INFORMAÇÃO	
Indicadores	
Institucional	
Ações e Programas	
Participação Social	
Auditorias	
Convênios e Transferências	
Recargas e Despesas	
Licitações e Contratos	

Escrito por DCOM | Publicado: Terça, 27 Agosto 2019 17:19 | Última Atualização: Terça, 27 Agosto 2019 17:19 | Acesso: 1060

No projeto do curso de Engenharia Mecânica, o pulso elétrico do músculo sadio é enviado para a órtese, para que seja realizado o movimento desejado.

Possibilitar às pessoas que sofreram o Acidente Vascular Encefálico (AVE), também conhecido como derrame: uma recuperação dos movimentos mais rápida, esta é a proposta de uma pesquisa de conclusão de curso do estudante Mohamed Ali Zorkot, de Engenharia Mecânica, do departamento de Engenharia (DEG) da UFLA.

Com ajuda de uma impressora 3D, Mohamed desenvolveu uma órtese de tornozelo automatizada - um dispositivo externo capaz de auxiliar nos movimentos de membros afetados. "Utilizamos a eletromiografia, que é uma técnica de monitoramento que utiliza um sensor que funciona através de pulsos elétricos. O sensor é colocado em um músculo saudável, e então ele capta o pulso elétrico daquele músculo e transmite a um equipamento que traduz e reproduz esse movimento na órtese com um atraso de tempo (delay), possibilitando, por exemplo, que aquela pessoa que teve um lado do corpo afetado possa ter um tratamento de reabilitação com maior eficiência".

Conforme explica Mohamed, quando uma pessoa sofre um derrame parte do corpo fica comprometido e existe o pulso elétrico, porém, ele não chega ao membro afetado por isso, é necessário um estímulo de um membro não afetado. Atualmente, as pesquisas com neurotransmissores têm sido mais utilizadas e são mais conhecidas, já os estudos com sensores de pulso elétrico do músculo ainda são escassos. A perna foi escaneada em uma empresa de São Paulo para obter uma perfeita modelagem do membro inferior e, com isso, foi possível desenvolver a órtese de acordo com a anatomia humana. Em seguida, o modelo do sistema pé e tornozelo e a órtese foram impressas em 3D no laboratório de processos de fabricação na UFLA. "Nas nossas revisões bibliográficas encontramos poucos

Divulgação de resultados de pesquisas desenvolvidas na UFLA

Fonte: Arquivo pessoal – Ana Elisa Alvim

FAPEMIG APQ 1733/16

Recuperação do solo e potencial de regeneração natural das áreas afetadas pela deposição de rejeitos de mineração na região de Mariana – MG, R\$ 196.407,75 sob coordenação do Prof. José Roberto Soares Scolforo.



Atividades do projeto.



Fonte: Arquivo pessoal do coordenador.

FAPEMIG RDP 0073/18

Estudos taxonômicos e moleculares de espécies cavernícolas do gênero *Hyaella*: Descrição de novas espécies e produção de chave pictórica R\$ 196.407,75 sob coordenação da Profa Alessandra Angélica de Pádua Bueno – Departamento de Biologia.



Profa Alessandra e equipe técnica do projeto.



Atividades de campo.

Fonte: Arquivo pessoal da coordenadora.

FAPEMIG RDP 0079/18

Morcegos cavernícolas no Quadrilátero Ferrífero: padrões de movimentação em APPs e áreas de influência de atividade mineradora sob coordenação do Prof. Renato Gregorin no valor de R\$ 413.243,25.



Gruta Mastodonte – um dos locais da pesquisa.

Fonte: Arquivo pessoal do coordenador.

FAPEMIG RDP 0092/18

Título: Besouros predadores (Carabidae) em cavernas: estado do conhecimento e descrição de espécies troglóbias no valor R\$235.585,67, sob coordenação da Profa Letícia Maria Vieira do Departamento de Biologia

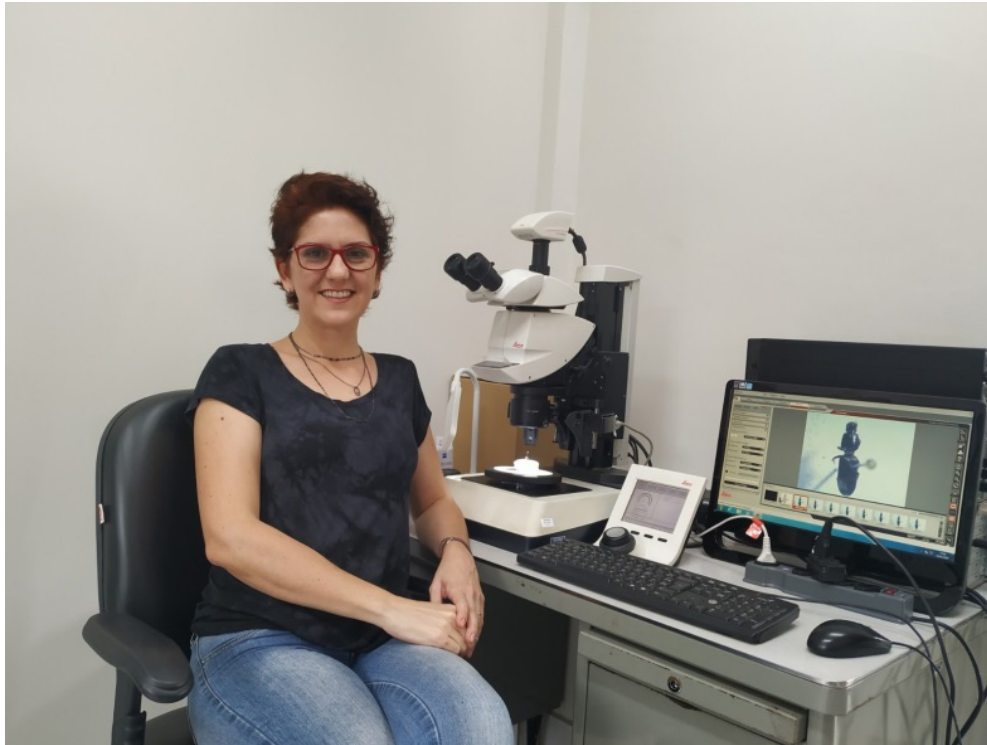

Profa. Letícia realizando as atividades de pesquisa do projeto .



Atividades de campo.

Fonte: Arquivo pessoal da coordenadora.

FAPEMIG APQ 01316-16

Estudo da participação das neurotransmissões glutamatérgica e nitrérgica no Córtex Insular sobre as respostas cardiovasculares desencadeadas pelo estresse por restrição agudo em ratos. No valor 50.557,50 sob coordenação do Prof. Fernando Henrique Ferrari Alves do Departamento de Medicina Veterinária.



Atividades de laboratório.

Fonte: Arquivo pessoal do coordenador.

FAPEMIG APQ 2927/16

Por meio do projeto APQ 2927/16, sob coordenação da Profa Daniele Meirelles – DAE/UFLA que teve como objetivo identificar Ações empreendedoras de servidores e agentes públicos como base propulsora para o desenvolvimento local. Com esta pesquisa foi possível identificar mais de 20 ações empreendedoras que vêm mudando a realidade do ensino nas escolas municipais, da Educação Infantil ao Ensino Fundamental, em cinco municípios do sul de Minas Gerais. O valor destinado ao projeto foi de R\$ 29.054,13.



Profa Daniela Meirelles.

Fonte: Arquivo pessoal da coordenadora.

A person in a suit is pointing at a digital grid. The grid contains a red line graph showing a downward trend and a bar chart with seven bars of decreasing height. The background is a dark blue gradient with a teal diagonal stripe.

Projetos de Extensão

Convênio 213/2018

Este projeto tem como objetivo Viabilizar o desenvolvimento do projeto de Extensão intitulado “Promoção em Saúde Animal no município de Lavras e região”, está sob coordenação geral do Prof. Rodrigo Norberto Pereira – DMV.



Reunião para alinhamento das ações na execução do projeto entre a equipe de Coordenação do Hospital Veterinário e equipe FUNDECC, contando com a presença do Coordenador Prof. Rodrigo Norberto Pereira e Chefe do Departamento Prof. Antônio Carlos Lacrete Júnior.



Atividades do projeto. Fonte: Google



Hospital Veterinário – DMV/UFLA

Convênio 019/2019

O Convênio 019/2019 foi celebrado com o objetivo de Reestruturação e ampliação da cafeteria escola (CafEsal) da Universidade Federal de Lavras, sob coordenação do Prof. Luiz Gonzaga de Castro Júnior, com recursos financeiros previstos de R\$ 2.093.929,51.



Prof. Luiz Gonzaga com a Equipe Técnica.



Prof. Scolforo
Reitor da UFLA visitando a Cafeteria Escola.



Treinamento dos integrantes
da equipe para atuarem na Cafe-
teria.



Governador de Minas Gerais
Sr. Romeu Zema em visita no InovaCafé na
UFLA.

Fonte: Arquivo pessoal do coordenador.

Convênios dos Laboratórios

No intuito de fortalecer as atividades de extensão do Departamento de Fitopatologia três projetos foram celebrados:

Convênio 143/2019

Com o objetivo do Fortalecimento das atividades de extensão do Setor de Nematologia do Departamento de Fitopatologia, sob coordenação do Prof. Vicente de Paulo Campos no valor de R\$ 2.951.538,50;



Prof. Vicente, coordenador do Convênio143/2019 com a equipe técnica.

Convênio 144/2019

No intuito do "Fortalecimento das Atividades de Extensão do Centro de Indexação de Vírus de Minas Gerais (CIV-MG) do Departamento de Fitopatologia - UFLA" sob coordenação da Profa. Antônia Figueiras no valor de R\$1.235.000,00



Profa. Antônia, coordenador do Convênio144/2019 realizando as atividades em laboratório.

Convênio nº 146/2019

Fortalecimento das Atividades de Extensão do Laboratório Multiusuário de microscopia eletrônica e análise ultraestrutural - LME sob coordenação do Prof. Eduardo Alves, no valor de R\$ 392.675,00;



Prof. Eduardo, coordenador do Convênio146/2019

Convênio 133/2019

Este convênio tem como objetivo apoiar a ampliação da inserção regional e redução da evasão nos cursos de graduação, por meio do Processo Seletivo de Avaliação Seriada (PAS). A coordenador geral é de Chrystian Teixeira Rocha e, o valor é de R\$11.381.950,00 com vigência até 2026.



PAS
PROCESSO DE AVALIAÇÃO SERIADA

2019
UFLA

Venha estudar em uma das **melhores**
universidades da América Latina*
Inscreva-se no PAS UFLA 2019

* A partir de 2018, os melhores universidades da América Latina são avaliadas pelos rankings internacionais e nacionais: QS World University Rankings - (Primeira edição de 2004), Times Higher Education World University Rankings - (1992), Academic Ranking of World Universities - (2009), U.S. News & World Report Best Global Universities - (2014), Shanghai Academic Ranking of World Universities - (2009), QS World University Rankings - (2004), QS World University Rankings - (2009), QS World University Rankings - (2014), QS World University Rankings - (2019), QS World University Rankings - (2020), QS World University Rankings - (2021), QS World University Rankings - (2022), QS World University Rankings - (2023), QS World University Rankings - (2024), QS World University Rankings - (2025), QS World University Rankings - (2026), QS World University Rankings - (2027), QS World University Rankings - (2028), QS World University Rankings - (2029), QS World University Rankings - (2030).

DIPS
Diretoria de
Processos Seletivos

UFLA
UNIVERSIDADE FEDERAL DE LAVRAS

Convênio 167/2018

Com o objetivo de apoiar o Programa de Desenvolvimento Institucional de Inovação e Empreendedorismo da UFLA- INBATEC foi celebrado o Convênio 167/2018, no valor de R\$975.000,00 sob coordenação do Prof. Paulo Henrique Montagnana Vicente Leme do Departamento de Administração.



Atividades realizadas no INBATEC.

Fonte: Arquivo pessoal do coordenador.



Desenvolvimento Institucional

FINEP Referência: 0194/12 - Convênio: 01.12.0489.00

Sob coordenação da Pró-Reitoria de Pesquisa, o projeto intitulado "Plano de Desenvolvimento Institucional da Infraestrutura de Pesquisa da UFLA" teve o aporte de recurso no valor de R\$3.853.110,00 com o objetivo de construir o Centro de Pesquisa em Gado de Leite - CEPELEITE e adquirir equipamentos como: sistema de microscopia confocal e, o robô e acessórios para automatizar as atividades de ordenha, gestão do rebanho e caracterização do leite.



FINEP Referência: 0650/13 - Convênio: 01.17.0046.00

O projeto intitulado "Plano de Desenvolvimento Institucional da Infraestrutura de Pesquisa da UFLA" teve o aporte de recurso no valor de R\$3.741.246,00 com o objetivo de realizar duas obras na Universidade: prédio do Setor de Ecologia e Conservação e o Centro de Biodiversidade e Recursos Genéticos sob coordenação da Pró-Reitoria de Pesquisa.



Centro de Biodiversidade e Recursos Genéticos

FINEP Referência: 0058/16 - Convênio: 01.12.0489.00

O projeto visa criar infraestrutura com perfil multiusuário para oferecer qualificação em métodos computacionais para pesquisas que demandam elevada capacidade de processamento de dados nos diferentes departamentos e programas de pós-graduação da UFLA e suporte nas áreas de simulação de materiais reais e em química de base, bem como nas áreas de física, ciências agrárias, ciência dos alimentos, ciência da computação, dentre outras. O valor do investimento é de R\$2.799.678,80 sob coordenação da Pró-Reitoria de Pesquisa – Prof. Teodorico de Castro Ramalho.



Equipamento importado - Sistema de Espectrometria (ICP-MS) no valor de R\$438.322,80

FINEP Referência: 0501/1 - Convênio: 01.17.0030.00

Este projeto tem como objetivo "Aquisição e manutenção de equipamentos de alto custo para o laboratório de microscopia eletrônica e análise ultra-estrutural da UFLA" e foi aprovado um valor de R\$ 3.618.844,99 sob coordenação do Prof. Eduardo Alves – DFI.



Microscópio eletrônico de varredura



Imagem do inseto em MEV

CEMIG PEE

De 2017 a 2019 a UFLA foi contemplada em três Chamadas Públicas 001/2016, 001/2017 e 019/2018 do Projeto de Eficiência Energética (PEE) da Companhia Energética de Minas Gerais (Cemig) sob Coordenação do Prof. Joaquim Paulo da Silva do Departamento de Física da UFLA.

Este projeto de desenvolvimento institucional, realizado por intermediação da FUNDECC, no valor total de R\$4.260.258,23 permitiu uma modernização no Campus Universitário, que contribuirá para uma maior eficiência energética e uma economia anual de energia elétrica.

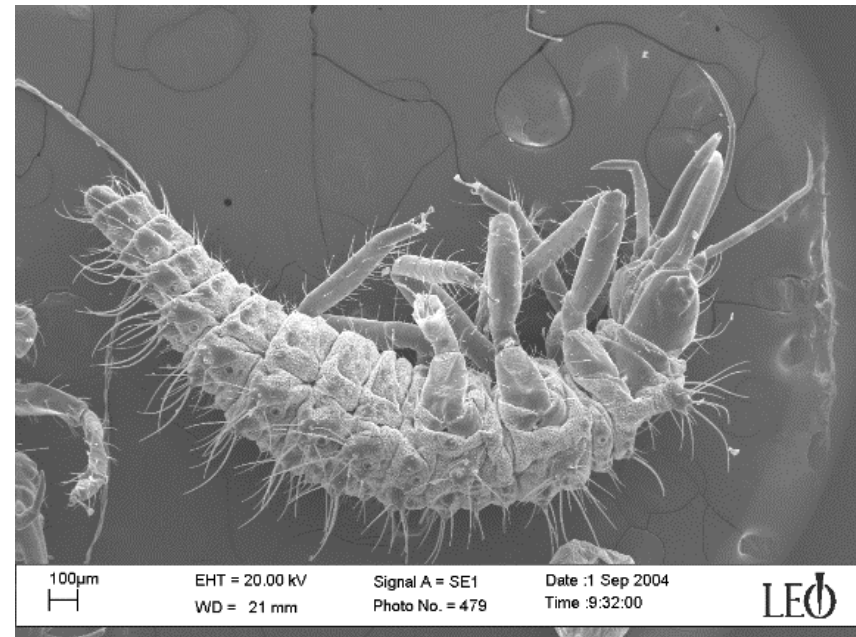

Coordenador do projeto recebendo a placa de encerramento do projeto.



Reunião técnica para alinhamento do projeto entre a equipe da DEODE, Fundação e UFLA, com a presença do Coordenador do projeto Prof. Joaquim Paulo da Silva e Marcelo Arriel Rezende.

Convênio 108/2018 - Extensão - Eventos

O Convênio 108/2018 tem o objetivo de fortalecer as atividades de Extensão na Universidade Federal de Lavras por meio da promoção de eventos. Sob coordenação do Pró-Reitor de Extensão e Cultura Prof. João José Granate de Melo Sá, já foram promovidos mais de 220 eventos desde o início do convênio e, já foi contabilizado o montante de R\$1.246.957,24. Esses eventos envolvem toda a comunidade acadêmica e têm como objetivo promover congressos nacionais e internacionais, seminários, ciclos de estudos, debates científicos, ambos envolvendo a difusão da ciência.

UFLA
de portas
ABERTAS

5ª EDIÇÃO

22 MAIO 2019

Inscrições já podem ser feitas pelo site
proec.ufla.br
Para informações, ligue: (35) 3829-1317/1101

Inicie os preparativos para a participação dos alunos de sua escola.

UFLA faz
EXTENSÃO

CURSOS, OFICINAS E AÇÕES
GRATUITOS PARA TODA A COMUNIDADE

SERÃO MAIS DE 70 ATIVIDADES COM TEMAS VARIADOS

MEIO AMBIENTE FINANÇAS SAÚDE PRODUÇÃO
DIREITO E MUITO MAIS...

25/Octubro/2017 • 8h às 18h
Universidade Federal de Lavras

www.proec.ufla.br/site/uflafazextensao

II Encontro
de Contadores
de Histórias

Encantadores de histórias:
entre práticas orais, memórias
e arte narrativa

15, 16 e 17 de Abril de 2019

SALÃO DE CONVENÇÕES - UFLA

XII CICLO DE PALESTRAS EM PLANTAS
MEDICINAIS, AROMÁTICAS E CONDIMENTARES
& III ENCONTRO DE CIÊNCIA E TECNOLOGIA
EM PLANTAS MEDICINAIS

**PLANTAS MEDICINAIS:
DESAFIOS E APLICAÇÕES**

29 a 31 de Outubro de 2019
SALÃO DE CONVENÇÕES DA UFLA

ORGANIZAÇÃO: NEMAC/NEPROX

APOIO: SENAR USA

UFLA

BIO UFLA-DF



III Simpósio de Melhoramento Animal e Biotecnologia

Genética | Mercado

2019 11/04

07h30min - Recepção
 08h00min - Cerimônia de Abertura
 08h30min - "Seleção para resistência ao carrapato em bovinos" - Prof. Dr. Fábio Luiz Buranelo Toral - UFMG
 10h00min - Coffee Break
 10h15min - Espaço Empresarial
 10h45min - "Estratégias para tornar a criação de bovinos lucrativa" - Sr. Ronaldo Braga da Silva Zanotti - Fazenda Pê da Serra
 12h15min - Intervalo para almoço
 14h00min - "Existe diferença entre Seleção genômica e Associação genômica ampla?" - Prof. Dr. Ricardo Vieira Ventura - USP - Pirassumunga
 15h30min - Coffee Break
 15h45min - Espaço Empresarial
 16h15min - "Como interpretar a DEP genômica? Devemos somente selecionar para ela?" - CRV Lagoa

2019 12/04

08h00min - "Seleção para qualidade da marcha em equinos" - Prof. Dr. Alessandro Moreira Procópio - UNIBH e FEAD
 09h30min - Coffee Break
 10h00min - "Seleção em aves - da teoria à prática" - Dra. Jane Lara Brandani Marques Grosso - Aviagen América Latina LTDA.
 11h30min - Espaço Empresarial
 12h00min - Intervalo para Almoço
 14h00min - "Atualidades em melhoramento genético de peixes" - Prof. Dr. Alexandre Wagner Silva Hilsdorf - Universidade de Mog das Cruzes
 15h30min - Coffee Break
 16h00min - Espaço Empresarial
 16h15min - "Vantagens na utilização de touros zebrunos avaliados geneticamente em rebanhos comerciais" - Sr. Lauro Fraga Almeida - ABCZ

2019 13/04

08h00min - "Rebanho elite: como selecionar animais para feiras agropecuárias" - Sr. Paulo de Castro Marques - Proprietário do grupo Casa Branca Agropastoris LTDA
 09h10min - Coffee Break
 09h40min - "Evolução genética de rebanhos leiteiros: da teoria à prática no campo" - Dr. Tatiane Almeida Drumond Tetzner - Consultora Técnica - PADMA Consultoria Pecuária
 10h50min - "EPMURAS: Colocando ciência nos olhos" - Dr. Willian Koury Filho - Diretor - Brasil com Z
 14h00min - "Avaliação de ultrassonografia de carcaça em bovinos" - Prof. Dr. Jaime Urdapilleta Tarouco - UFRGS

2019 14/04

DESTAQUE

Curso Prático: Avaliação de ultrassonografia de carcaça em bovinos
 Prof. Dr. Jaime Urdapilleta Tarouco - UFRGS

Maiores informações: www.nucleoestudo.ufba.br/gmab/iii-simab

Organização



Patrocinio





SIMA 2019

SIMPÓSIO INTERNACIONAL EM MICROBIOLOGIA AGRÍCOLA
 Dias: 26 a 28 de Agosto - Local: Salão de Convenções - UFPA

INSCRIÇÕES ABERTAS

dbi.ufpa.br/sima
 @simaufpa
 @simaufpa



VII SIMPÓSIO MINEIRO DE SUINOCULTURA

E IV CONFERÊNCIA INTERNACIONAL DE SUINOCULTURA

16, 17 e 18 JULHO/2019

NUTRIÇÃO DE SUÍNOS:

Quais as novas fronteiras?

simisufpa.com.br



NEFER
NÚCLEO DE ESTUDOS
EM FERMENTAÇÃO

UFLA
UNIVERSIDADE FEDERAL DE LAVRAS

DESVENDANDO A TÉCNICA DE
PFGE
(Pulse-Field Gel Electrophoresis)

VAGAS LIMITADAS

O minicurso abordará o conceito da técnica e cuidados a serem tomados durante o desenvolvimento do protocolo. Será ainda discutido a importância e aplicação desta ferramenta na identificação de linhagens. Palestrante: profa. Dra. Clotilde Lacerda Ramos

04 de Junho
de 2019

UFLA - Universidade
Federal de Lavras

INSCRIÇÕES
ABERTAS
neferufla@gmail.com

Investimento: 20,00

Obs: Para a realização da inscrição enviar email para neferufla@gmail.com

MÚSICA
DO MUSEU

A Coordenação de Cultura do PROZC, coordena a programação de atividades artísticas e culturais no âmbito da UFLA. O Museu do Museu, uma sala de atividades artísticas, culturais e tecnológicas, está localizado no Campus Histórico da UFLA.

29 de agosto | 19h30min
Museu Bi-Moreira
Campus Histórico da UFLA

Participação obrigatória para todos os alunos matriculados no curso de Licenciatura em Música, sob a supervisão do professor responsável pelo curso.

UFLA - Universidade Federal de Lavras

2º SIMPÓSIO
INOVAÇÕES TECNOLÓGICAS NO SETOR SEMEADORA

Segunda-feira: 13 de maio de 2019

17:00 - 18:00
Credenciamento.

17:40 - 18:20
Abertura oficial.

18:20 - 19:10
Café: Escolhas e Aprendizados.
André R. Dias (Presidente Nutrien Brasil).

19:10 - 20:00
Panorama das Empresas Nacionais no Mercado de Sementes de Milho e no Melhoramento Genético.
Hebert Pereira da Silva (Gerente de Pesquisa Jmex Sementes).

20:00 - 20:20
Coffee break.

20:20 - 21:10
Qualidade de Sementes e Biotecnologia.
Vivian Nascimento (Gerente de Regulamentação Bayer Crop Science).

21:10 - 21:40
Sessão Plenária e Discussão dos Temas Abordados.

Terça-feira: 14 de maio de 2019

17:40 - 18:20
Como Falar Inglês Agro.
Rizla Prado (Especialista em Inglês Agro GreenGo Inglês).

18:20 - 19:10
Importância das Sementes de Qualidade para Altas Produtividades.
André Aguiar (Consultor Aguiar e Ramos Consultoria Ltda)

19:10 - 20:00
Manejo Nutricional de Campos de Sementes para Alta Performance.
Robson Muzzi (Gerente Técnico e de Inovação Compass Mineral)

20:00 - 20:20
Coffee break.

20:20 - 21:10
Mercado Legal de Sementes.
Mário Sérgio Carvalho (Gerente Executivo APSEMG)

21:10 - 21:40
Sessão Plenária discussão dos temas abordados.

Quarta-feira: 15 de maio de 2019

Minicursos:

08:00 - 11:00h
Tratamento de Sementes.
SeedCare Syngenta.

14:00 - 17:00h
Produção e Controle de Qualidade de Sementes de Forrageiras.
Barenbrug.

18:00 - 22:00h
Inglês AGRO aplicado para sementes.
GreenGo Inglês.

Programa Música no Centro de Cultura apresenta:

CONCERTO de fim de ano
2019

12 DEZ - 19H30MIN - SALÃO DE CONVENÇÕES DA UFLA

Coral Vozes do Campus - Grupo Canto das Nascentes - Orquestra de Cordas da UFLA - Orquestra Vertentes

Entrada Gratuita. Ingressos disponíveis no Centro de Cultura da UFLA (Campus Histórico)

Mais informações: 35 3829-1585 - musica@ufla.br

[@musicacentrodecultura](https://www.facebook.com/musicacentrodecultura)

Arte: Lucas Rocha



[instagram.com/nemafufla](https://www.instagram.com/nemafufla)
nucleoestudo.ufla.br/nema/

IV SIMPÓSIO EM
MANEJO FLORESTAL

FLORESTAS EM PAUTA
10 à 12
Setembro de 2019

nema UFLA

II Semana de cursos do CAPQ

12 a 16 de Agosto

PRINCÍPIOS E APLICAÇÕES TEÓRICO-PRÁTICO

Servidores e pós-graduandos 20 a 25/06
 Demais interessados 26/06 a 15/07
 Investimento por curso*: 15,00 RS

*A confirmação do pagamento será efetivada através do envio do comprovante de depósito

Banco do Brasil cc 95133-1 ag 0364-6
 Email de confirmação: labcapq@gmail.com

A inscrição interessados que não possuem SIG será realizada no endereço: proec.ufla.br/cursos-e-eventos
 Cadastro de participantes externos

Organização:

Mais informações:
Ufla.gip@gmail.com
labcapq@gmail.com
 Página da DQI/UFLA
 Página da PRP/UFLA
 Facebook do grupo interdisciplinar de polímeros

Apoio:

X Curso Teórico-Prático

Processamento de Sêmen e Inseminação Artificial em Aves

De 17 a 19 de outubro de 2019
 Departamento de Medicina Veterinária da UFLA Lavras/MG

Professora: Profª Denise Calisto Bengualardo de UFPA, PhD em Animal and Poultry Science pela University of Guelph, Canadá e post-doc pelo Animal Biosciences and Biotechnology Laboratory (ABBL) do United States Department of Agriculture (USDA), EUA.

Investimento **R\$ 500,00**
 2x de R\$ 250,00

Inscrições

www.faepecursos.ufla.br
 (35) 3829-1834
VAGAS LIMITADAS!



SINPEL - I Simpósio Nacional UFLA LEITE de Pecuária Leiteira

TEMA: Gerenciamento e Manejo de Propriedades Leiteiras

14, 15 e 16 de Julho de 2016
 Local: Salão de Convenções da UFLA

14.07 (Quinta)

07h30 - 08h30 - CREDENCIAMENTO
 08h30 - 09h00 - ABERTURA OFICIAL DO EVENTO
 09h00 - 10h30 - "CUSTOS DE PRODUÇÃO NA PROPRIEDADE LEITEIRA"
 Dr. Marcos Aurélio Lopes - Departamento de Medicina Veterinária - UFLA
 10h30 - 11h00 - MLK-BREAK e ESPAÇO EMPRESARIAL
 11h00 - 12h30 - "GESTÃO TÉCNICA E ECONÔMICA DA BOVINOCULTURA DE LEITE"
 Dr. Henrique Valentin Nunes Machado - Departamento de Zootecnia - UFSJ
 14h00 - 15h30 - "CONTROLE LEITEIRO COMO FERRAMENTA DE GESTÃO DE REBANHO"
 Clecy Fari de Mendonça Junior - Associação dos Criadores de Gado Holandês de Minas Gerais
 15h30 - 16h00 - MLK-BREAK e ESPAÇO EMPRESARIAL
 16h00 - 17h30 - "O MERCADO ATUAL DE LEITE E SUAS TENDÊNCIAS"
 Sívio Santiago - Laticínio Verde Campo

15.07 (Sexta)

08h00 - 09h30 - "REDUÇÃO DA CCS É O GRANDE DESAFIO PARA ATENDIMENTO A INGEST"
 Dr. Guilherme Nunes de Souza - EMBRAPA Gado de Leite/ Juiz de Fora
 09h30 - 10h00 - MLK-BREAK e ESPAÇO EMPRESARIAL
 10h00 - 11h30 - "CENÁRIO ECONÔMICO PARA O AGRONEGÓCIO DO LEITE NO BRASIL"
 Dr. Glaucio Rodrigues Carvalho - EMBRAPA Gado de Leite/ Juiz de Fora
 13h30 - 15h00 - "SISTEMA MDA DE GESTÃO PARA FAZENDA LEITEIRAS - MODELO DE SUCESSO"
 Augusto Cesar Lima de Silva - Clínica do Leite/ Esaki/ USP
 15h00 - 15h30 - MLK-BREAK e ESPAÇO EMPRESARIAL
 15h30 - 17h00 - "GESTÃO DE ÍNDICES COMO ESTRATÉGIA PARA TOMADA DE DECISÕES"
 Msc. Ricardo Pezoto - Doutorado - UFLA
 17h00 - 18h30 - "EFICIÊNCIAS DE INSTALAÇÕES PARA A PECUÁRIA LEITEIRA"
 Dr. Leonardo Schiassi - Departamento de Engenharia - UFLA

16.07 (Sábado)

08h00 - 09h30 - "A propriedade leiteira com perfil de vista empresarial"
 Msc. Ricardo Ferreira Godinho - FESP/EMG-PASSOS
 09h30 - 10h00 - MLK-BREAK e ESPAÇO EMPRESARIAL
 10h00 - 11h30 - Gestão na produção de Formagens
 Alexandre Fontana Ribeiro - Gerente na Fazenda Boa Rório (Igreja Alimentos)
 14h00 - Conferencista



III NATIONAL WORKSHOP ON UI GreenMetric for Universities

9 E 10 DE SETEMBRO DE 2019
 UNIVERSIDADE FEDERAL DE LAVRAS

Sustentabilidade nas Universidades

O III National Workshop on UI GreenMetric for Universities in Brazil - 2019 é uma oportunidade para trocar experiências, apresentação de trabalhos e compartilhamento das melhores práticas na criação de condições sustentáveis nos campi universitários, além de um incentivo à colaboração e aprendizado entre as Universidades.

INSCRIÇÕES ON-LINE ATÉ 6/9/2019 | PERÍODO DE SUBMISSÃO DE RESUMOS 7/7 A 18/8/2019

Mais informações:
www.eventos.ufla.br/workshopgm



XXIII INTERNATIONAL SYMPOSIUM IN GENETICS AND PLANT BREEDING

New strategies to increase efficiency of plant breeding
 Part of the Plant Symposium Series

September 4th to 6th, 2019

Lavras-MG, Brazil
 UFLA's Campus

Registrations from July 15th

Information: www.nucleoestudo.ufla.br/gen





II CICLO DE PALESTRAS EM MEDICINA VETERINÁRIA INTEGRATIVA

27/11/2019
17h30 - Recepção e entrega dos materiais
18h - Fisiologia do Exercício: noções básicas sobre fisiologia muscular e sua importância na cinesioterapia - M.V. Daniela Loureiro
19h30 - Coffee Break
20h - Introdução à cinesioterapia veterinária - M.V. Daniela Loureiro

28/11/2019
Minicurso: Introdução à cinesioterapia aplicada a pequenos animais - M.V. Daniela Loureiro
Turma 1: 17h - 19h30
19h30 - Coffee Break
Turma 2: 20h - 22h30

29/11/2019
18h - Introdução à acupuntura e sua aplicação na medicina veterinária - M.V. Guilherme Pimenta de Pádua Zolini
19h30 - Coffee Break
20h - Uso da acupuntura no tratamento de afecções neurológicas e ortopédicas em cães e gatos - M.V. Fernanda da Silva Gonçalves

Inscrições com membros do Harmos:
Bruna - (35) 99961-0868
Helena - (35) 99172-0982
Júlia - (35) 98803-5793

LOCAL: Anfiteatro Magno Antonio Patto Ramalho (Ramalhão)

Graduandos: R\$ 80,00
Profissional: R\$ 150,00



Dias 1, 2 e 3 de Outubro



XIV CICLO DE PALESTRAS EM CAFEICULTURA

da tradição à inovação!



19, 20 e 21 de setembro



Feira de Carreiras

Estrutura organizacional de empresas ligadas ao setor pecuário e como crescer na carreira

Vai ingressar no mercado de trabalho e não sabe como ou em qual nível de cargo você pode se candidatar para fazer parte do corporativo das empresas do setor agropecuário? Saiba como essas empresas trabalham, suas estruturas organizacionais e quais caminhos podem ser traçados para o crescimento na carreira profissional com as apresentações e o debate entre palestrantes altamente reconhecidos na área.



Altamiro Alvernaz
Global saúde Brasil



Carlos Oltramari
TIMAC Agro Brasil



Josiane Lage
Bellman/Trouw Nutrition



Pedro Veiga
Cargill Nutrição Animal



I FÓRUM REGIONAL DAS UNIDADES DE CONSERVAÇÃO ESTADUAIS DO SUL DE MINAS

buscando caminhos participativos

12 e 13 de novembro
ANFITEATRO DO DAG, UFLA

Apoio Institucional



13.1. Jantar dos Ex-alunos



Evento comemorativo aos 111 anos da UFLA.

13.2 Apoio Institucional

Como já mencionado anteriormente, a FUNDECC apoia a UFLA nas mais diversas atividades, sejam elas de ensino, pesquisa, extensão e desenvolvimento institucional. Esse apoio financeiro se faz por meio de aquisição de equipamentos permanentes, dentre outros e, no ano de 2019 este apoio direto foi no valor de R\$119.368,57.



Galax

Programa de Prospecção de Projetos

Galax - Programa de Prospecção de Projetos

O cenário econômico atual indica a redução dos recursos para pesquisa e manutenção das infraestruturas. Nesse contexto, a FUNDECC propõe um Programa de C, T & I, com o intuito de promover uma transformação econômica, social e cultural. O programa é alicerçado em 3 principais objetivos gerais, cada qual com seus objetivos específicos:

1. Auxiliar a universidade na criação de valores, e na transformação do conhecimento e da tecnologia incipiente.
Disponibilizar para a UFLA todo o suporte operacional necessário em processos relacionados à ciência, tecnologia e inovação;
Auxiliar pesquisadores e setores da universidade que tiverem interesse em parcerias privadas, assegurando seus interesses perante o mercado.
2. Apoiar programas universitários, e proporcionar a sustentabilidade de infraestruturas relacionadas com o Projeto de C, T & I.

Criar uma relação positiva entre a universidade e as empresas, garantindo a sustentabilidade de determinadas pesquisas, laboratórios, programas e demais infraestruturas.

3. Inserir novas tecnologias no mercado. Iniciando um impacto socioeconômico positivo e promovendo a sustentabilidade da universidade e da Fundação.
Promover projetos e ações de grande impacto socioeconômico;
Viabilizar a criação e a manutenção de uma equipe de planejamento e inovação, priorizando a sustentabilidade do Programa de C, T & I;
Criar, participar ou estimular empresa de base tecnológica com fins lucrativos, apoiando o ecossistema local de inovação e de empreendedorismo.

Em resposta a esse cenário e para atender esses objetivos, surge o programa GALAX.

Programa GALAX

A GALAX é uma iniciativa que tem como propósito facilitar a conexão entre as empresas e Instituições de Ciência e Tecnologia (ICTs). De um lado, estão as ICTs com inúmeros recursos como equipamentos, know-how, laboratórios e profissionais qualificados. Do outro lado, estão as empresas privadas com infinitas oportunidades e grandes demandas tecnológicas. A GALAX veio para desenvolver este elo e identificar as demandas, as oportunidades e oferecer as tecnologias, patentes e serviços disponíveis nas ICTs.

Assim, com o intuito de atender aos objetivos gerais e específicos do programa de C, T & I da FUNDECC, nossa principal missão é conectar o mercado e as instituições de ciência e tecnologia por meio de soluções inovadoras para o desenvolvimento do Brasil. Além disso, temos como visão ser reconhecida como uma marca geradora de inovação e, para tal, nossa pedra fundamental é pautada com os seguintes valores; Agilidade, Confiabilidade, Conhecimento, Ética e Sustentabilidade. Desse modo, a GALAX apresenta um programa de ações destinadas a cumprir com sua missão.

Ações Programa GALAX

De modo a reafirmar seu comprometimento com os objetivos gerais e específicos da “Política de Inovação da FUNDECC”, o programa GALAX implementou uma série de ações. Cada uma dessas ações foi criteriosamente selecionada e implementada em um momento oportuno, com o intuito de estabelecer melhor eficácia em sua execução.

Em pouco mais de seis meses, a contar da data da implementação e lançamento do programa GALAX, no dia 30 maio de 2019, nove ações já foram implementadas e estão em execução, detalhadas a seguir:

Lançamento e Implementação GALAX



Prof. Rilke Tadeu Fonseca de Freitas - Diretor Executivo da FUNDECC realizando a abertura do lançamento do programa GALAX.



Prof. José Roberto Soares Scolforo (Magnífico reitor da Universidade Federal de Lavras), representantes UFLA e equipe FUNDECC / GALAX no lançamento do programa GALAX.

No dia 30 de maio de 2019, com mais de 230 participantes, o programa GALAX foi oficialmente apresentado à comunidade acadêmica da Universidade Federal de Lavras e principais agentes do ecossistema de inovação. Na ocasião, os participantes do evento puderam conhecer o programa, o planejamento e projetos previstos para 2019, bem como, o cenário atual para a conexão da ciência com o mercado, por meio de informações sobre o marco legal de inovação e cases de sucesso no mercado.

“Iniciativas como a da GALAX promovem a aproximação da Universidade com a Indústria e também do Estado com as regiões. Ao investir nas vocações de cada região, fazemos com que essa cadeia de produção fique cada vez mais importante e desenvolvida.” (Victor Becho – Subsecretário de Ciência, Tecnologia e Inovação do Estado de MG).

Workshops

O programa GALAX ofereceu três workshops com o objetivo de informar e capacitar pesquisadores, a fim de aumentar suas conexões e transformar seus conhecimentos em soluções inovadoras para o mercado.

No primeiro workshop, foi abordado identidade do pesquisador e expectativas do mercado. Na segunda etapa, foram elaborados portfólios de cada pesquisador e dadas orientações sobre a maneira correta de fazer a precificação e a remuneração dos projetos. Por fim, na última etapa, foi apresentada trilha de processos da UFLA, trâmites, documentos e o pipeline de prospecção da GALAX. Em 2019, foram realizadas, ao todo, 7 edições, compreendidas nos módulos I e II, contando com 85 participantes.



Participantes da 5ª edição do Workshop 1.0 GALAX



Imersão para desenvolvimento de portfólio profissional na 1ª edição do Workshop 2.0 GALAX.

Atendimento Personalizado

Além da abordagem via workshops, identificou-se a necessidade de um atendimento individual e personalizado, de modo a atender demandas específicas dos pesquisadores. No primeiro contato, o projeto GALAX é apresentado, posteriormente são identificadas as demandas dos pesquisadores e é proposto um plano de ação dentro de nossas diretrizes.

Em 2019, foram mais de 250 atendimentos personalizados somando milhares de ideias positivas. Sempre regado por um cafezinho, discutimos e apresentamos aos pesquisadores possibilidades de conectar suas ideias às demandas do mercado.



Atendimento aos professores Marcio Lara (DZO) e Marluce Rodrigues Pereira (DCC) juntamente com Edson Barbosa (representante CISCO Rio Innovation Center) e equipe GALAX.

Escritório de Negócios - Mercado

O programa GALAX, também estende suas atividades para apresentação e divulgação do nome UFLA para além do mundo acadêmico, atuando como um escritório de negócios. Desse modo, no atendimento de cada empresa realizado pela GALAX, a estrutura e atividades da Universidade são apresentadas em uma jornada de imersão ao mundo UFLA.

Assim, é a trilha empreendedora da Universidade, compreendendo dentre outras atividades a visita ao parque tecnológico, ponto forte para atração de possíveis parceiros de negócios em seu Ecossistema de Inovação. Diversas empresas de renome nacional e internacional tiveram a oportunidade de participar da trilha empreendedora e conhecer um pouco mais da UFLA, como o grupo Roullier, grupo Sura, Magneti Marelli, SIS consultoria, Bayer, Agrocereis,

Accenture, Omnilogic, Dupont do Brasil, TIMAC, Alltech, Agro Brasil, CISCO, Stone, Biovalens, Ceres Tecnologia, Invivo Biotec, Milky Sense e Garupa. Além disso, a iniciativa foi apresentada a representantes do governo estadual e federal, e autoridades de renome nacionais e internacionais, tais como: Victor Becho (Subsecretário de Ciência, Tecnologia e Inovação do Estado de MG), Luís Claudio Rodrigues França (Diretor do Departamento de Apoio à Inovação para Agropecuária), Paulo Oliveira Junior (Presidente Instituto Renovo e ex-vice-presidente BM&F BOVESPA).



Visita ao Parque Tecnológico UFLA com representantes SIS Consultoria, grupo SURA, integrantes do CIMOB-UFLA e equipe do programa GALAX.



Apresentação trilha empreendedora da Universidade Federal de Lavras pela equipe GALAX e prof. Paulo Henrique Leme (Coordenador INBATEC-UFLA) para Paulo Oliveira Junior e empresa Zeester.

Atuação no Ecossistema Nacional de Inovação

O programa GALAX também busca atuar ativamente no ecossistema nacional de inovação por meio do desenvolvimento de parcerias, participação em eventos e disseminando o programa nas instituições externas à UFLA.

Em 2019, foram celebradas parcerias estratégicas com diversas Instituições, com destaque para CPQd e Fundep. Foi apresentado o programa GALAX para representantes estratégicos da Capes, Biotechtown, e BTC group. Além disso, houve a participação da equipe nos workshops da Rota 2030 e Silicon Valey Conference, buscando o fortalecimento do networking e, também a busca de oportunidades em tendências do mercado.



Equipe GALAX na Biotechtown em Belo Horizonte para desenvolvimento de parcerias estratégicas.



Apresentação do programa GALAX à representantes da Capes em Brasília/DF.

Desenvolvimento de Processos

Na tentativa de agilizar os trâmites e facilitar a comunicação com nossos parceiros, desenvolveu-se o pipeline de processos, prevendo a padronização de todas as etapas de tramitação: FUNDECC – ICT – Empresa. Essa cadeia de processos é fruto de um alinhamento interno e do estreitamento do contato

com a UFLA, nossa principal parceira, por meio de Pró-Reitorias e Diretorias.

Dessa forma, a gestão do pipeline foi pautada na lisura dos processos e focados na agilidade das tramitações. Buscando a implementação das parcerias público-privadas dentro do menor prazo possível, além de acompanhar todas as etapas dentro de uma esfera pública, o ritmo e dinâmica do mercado.

Projetos de Pesquisa e Extensão

Uma das formas de se consolidar a parceria público-privada é por meio de acordos para o desenvolvimento de projetos de pesquisa. A empresa apresenta uma demanda ou um problema e, em contato com o pesquisador, é estabelecido um plano de ação técnico, podendo gerar novas tecnologias, redução de custos e melhoria na qualidade. Desse modo, ocorrem investimentos em projetos na universidade, financiando a aquisição e manutenção de equipamentos, insumos, pagamento de bolsas de Iniciação Científica e pós-graduação, dentre outros.

O programa GALAX tem um papel importante nesse processo. O desenvolvimento do pipeline de processos busca agilizar os trâmites, acompanhar a parte burocrática das celebrações dos instrumentos, oferecer aportes especializados, prover assessoria jurídica, do início ao fim dos processos. Em 2019, tivemos o acompanhamento de diversos projetos, que juntos somam mais de R\$ 1 milhão em recursos, os quais destacamos: TIMAC, Bravet, Accenture, Omnilogic e Laboratório de Análises e Patologias de Sementes da UFLA. Alguns em fase de tramitação e outros em fase final de celebração, conquistando assim, resultados positivos, reduzindo o período de tramitação em mais de 50%, consolidada a agilidade de que o mercado precisa.

Propostas comerciais

As propostas comerciais buscam identificar necessidades do mercado e transbordar para o ambiente da Universidade de modo a criar, capturar e entregar valor. Assim, todo conhecimento e expertises, muitas vezes estancados na Universidade podem criar vida por meio de um estreitamento com o mercado. A equipe técnica do programa GALAX se encarrega de intermediar essa relação de modo a conciliar o atendimento das demandas do mercado às especificidades das normas da Universidade, assegurando assim um acordo estritamente amparado pela legalidade e ética.

Centro de Formação GALAX

O Centro de Formação GALAX visa identificar as expertises dos pesquisadores de modo a auxiliar na disseminação deste conhecimento por meio de cursos, palestras e workshops ao mercado e sociedade.

Sempre amparado pelas diretrizes do Marco Legal de C, T & I de 2016(*1) e das resoluções internas das ICT's de origem do pesquisador, a equipe GALAX auxilia no "empacotamento" completo do curso, o que significa auxiliar os pesquisadores desde a estruturação, precificação até sua prospecção. Desse modo, os pesquisadores podem ampliar suas possibilidades de conexão com o mercado além da tranquilidade de atenderem todas as exigências legais. Dentre os cursos em tramitação, destaque para o programa de formação "Escuela de negocios y liderazgo para cafeteros – Mesoamérica".

(*1)-Validado na Lei 13.243, de 11 de janeiro de 2016.



Reunião de apresentação do modelo de negócios do Centro de Formação GALAX para Diretoria Executiva FUNDECC.

Programa GALAX como proponente de projetos

O Programa GALAX busca também a prospecção de projetos como proponente. O desenvolvimento desses projetos busca atender demandas da FUNDAÇÃO e/ou mercado.

Dentre os projetos propostos, se destacam o Semear e o projeto de Pista de Testes de Veículos Autônomos, que juntos somam aproximadamente R\$ 200 milhões em recursos a serem prospectados.



Representantes da Universidade Federal de Lavras, FUNDECC / GALAX, Centro de Pesquisa e Desenvolvimento em Telecomunicações (CPQD) e Ministério da Agricultura, Pecuária e Abastecimento (MAPA), em reunião de planejamento e alinhamento do projeto SemeAr em Campinas.



Projeto Lavras Vôlei

Foto da equipe.

Projeto Lavras Vôlei

Em 2019, houve a continuidade do projeto Lavras Vôlei, a FUNDECC/FAEPE em parceria com SADA Cruzeiro (que fez a cessão dos atletas para a disputa da Superliga B – Campeonato Estadual) e, por meio da Lei de Incentivo (Projeto Esportivo n. 2018.02.0019) obteve o aporte de recursos da CEMIG no valor de R\$219.340,00.

Esse projeto, sob a coordenação geral do Prof. Marcelo de Castro Teixeira do Departamento de Educação Física da UFLA tem por objetivo de difundir o voleibol e a cultura esportiva na cidade de Lavras, por meio de ações sociais e da criação e manutenção de uma equipe profissional de voleibol.

Para execução do projeto houve o apoio de várias instituições parceiras como: Prefeitura Municipal de Lavras, Universidade Federal de Lavras, Lavras Tênis Clube, SADA Cruzeiro Vôlei, Federação Mineira de Voleibol e, algumas empresas que apoiaram por meio de patrocínios como: Jornal O Tempo, Supermercados BH, KAC Ensino de Idiomas Ltda, Verde Campo, Unilavras, Academia Treino Fitness, Alcance Fisioterapia, Unimed, ACIL e Art Mídia.



Fonte: Arquivo pessoal do coordenador.

GESTÃO DE RECURSOS HUMANOS



GESTÃO DE RECURSOS HUMANOS - Participação em Reuniões, Cursos, Palestras e Treinamento

Participação em reuniões na FAPEMIG

19/03/2019 – Aconteceu uma reunião na sede da FAPEMIG com os representantes das Fundações de Apoio de Minas Gerais com o objetivo de alinhar algumas ações entre as instituições. Nessa reunião o Prof. Vinicius Cantarelli participou representando a FUNDECC.



24/04/2019 – Com o objetivo de esclarecer a respeito do novo sistema implantado na FAPEMIG foi promovido um treinamento para os parceiros das Fundações de Apoio para utilização dos Módulos de Treinamento dos Sistemas de Informação da FAPEMIG, as colaboradoras Elizabeth C. R. Abreu e Aparecida M. A. Andrade participaram do treinamento.



18/12/2019 – Houve também uma reunião na FAPEMIG em que o objetivo foi proporcionado pela FAPEMIG, visando estabelecer novas óticas para as fundações de apoio e novas adaptações demandadas pelas mudanças normativas, com destaque para a necessidade de implementação do compliance nas fundações. Participaram desta reunião Thayná Mayara Oliveira e Renata Flávia da Silva.

Participação no FAIPES

A décima segunda edição do Faipes – Encontro Anual de Dirigentes de Fundações de Apoio às Instituições Públicas de Ensino Superior de Minas Gerais – foi realizada nos dias 17 e 18 de junho, na UFMG, em Belo Horizonte (MG) e, contou com a participação do Prof. Rilke - Diretor Executivo; Hélio Ribeiro – Diretor Administrativo Adjunto e Prof. Vinicius Cantarelli – Diretor Adjunto Científico e da Thayná M. Oliveira – assistente jurídico.



Participantes do FAIPES.

Capacitação in-Company: Integridade



Participantes do evento

De 02 a 05 de julho de 2019 aconteceu em Juiz de Fora/MG a Capacitação in-Company: Integridade. Esse treinamento foi promovido pela FADEPE com o objetivo de capacitar e orientar sobre a implantação de um Programa de Integridade na Fundações de Apoio. Nesse treinamento a Thayná Mayara Oliveira (Setor Jurídico) e Renata Flávia da Silva participaram como representantes da FUNDECC e FAEPE além de representantes da FAPED, FAUF, FCM, FUNDEP e IPEAD.

Desempenho da Fundação de Apoio na Gestão e valores agregados para a UFLA:

Projetos gerenciados

347 R\$23.080.857,01

Colaboradores em projetos

158

Bolsas concedidas

3.183 R\$4.604.596,95

Bolsas a servidores da UFLA

217 R\$590.558,53

Processos de compras

2.206

Bens permanentes doados a UFLA

R\$ 1.626.172,59

Apoio Institucional a UFLA

R\$ 119.368,57

Aquisição de Bens Importados

R\$1.118.650,48

Pagamentos de publicação de artigos
em periódicos internacionais

R\$17.393,10

Recursos recebidos do exterior

R\$1.903.984,83

Prestações de contas financeiras envia-
das as Intituições de Fomento

199

Projetos disponibilizados no Portal da
Transparência

905

Prestações de contas financeiras
APROVADAS

35

Recursos destinados a obras na UFLA

R\$1.728.062,28

Destinados a UFLA devido a Taxa de Ressarcimento
pelo uso do nome e imagem nos projetos

R\$94.828,41

The image features a blurred office background with a person walking in the distance. In the foreground, a desk is visible with a laptop, a keyboard, and a pair of glasses resting on a document. The document contains a line graph with a y-axis labeled 'Desired information' and numerical values ranging from 100 to 300. The overall scene is overlaid with a dark blue geometric shape on the left and a dark grey banner across the middle containing the text.

DEMONSTRAÇÕES CONTÁBEIS

FUNDAÇÃO DE DESENV CIENTIFICO E CULTURAL

Folha: 1

BALANÇO PATRIMONIAL

Período: 01/2019 a 12/2019

ATIVO

ATIVO CIRCULANTE

DISPONIBILIDADES

BANCOS C/ MOVIMENTO - RECURSOS LIVRES	132.812,08
BANCOS C/MOVIMENTO RECURSOS C/RESTRICÇÕES	17.868,81
APLICAÇÕES FINANCEIRAS - RECURSOS LIVRES	1.779.482,73
BANCO C/APLIC - PROVISÕES	1.339.977,01
APLIC. FINANCEIRAS - REC C/ RESTRICÇÕES	20.917.599,89

Total - DISPONIBILIDADES	24.187.740,52
--------------------------	---------------

CONTAS A RECEBER

CLIENTES	3.307.021,79
DEVOLUÇÃO PARTICIPAÇÕES ACIONARIAS	99.000,00
DESPESAS ANTECIPADAS	6.892,14

Total - CONTAS A RECEBER	3.412.913,93
--------------------------	--------------

TOTAL - ATIVO CIRCULANTE**27.600.654,45**

PERMANENTE

INVESTIMENTOS

PARTICIPACOES ACIONARIAS	-59.743,64
--------------------------	------------

Total - INVESTIMENTOS	-59.743,64
-----------------------	------------

IMOBILIZACOES TECNICAS

MAQUINAS E EQUIPAMENTOS	417.459,16
MOVEIS E UTENSILIOS	37.962,79
VEICULOS	274.657,00

Total - IMOBILIZACOES TECNICAS	730.078,95
--------------------------------	------------

TOTAL - PERMANENTE**670.335,31****TOTAL - ATIVO****28.270.989,76**

FUNDAÇÃO DE DESENV CIENTIFICO E CULTURAL

Folha: 2

BALANÇO PATRIMONIAL

Período: 01/2019 a 12/2019

PASSIVO

PASSIVO CIRCULANTE

CONTAS A PAGAR

DUPPLICATAS A PAGAR	298.276,77
OBRIGACOES TRABALHISTAS	1.095.345,03
IMPOSTOS E CONTRIBUIÇÕES A RECOLHER	278.725,29
REPASSES A TERCEIROS	835,02

Total - CONTAS A PAGAR	1.673.182,11
------------------------	--------------

OBRIGAÇÕES C/TERCEIROS

CONVENIOS/CONTRATOS/EVENTOS

CONVENIOS/CONTRATOS/EVENTOS	17.243.627,15
-----------------------------	---------------

RECEITAS FINANCEIRAS	3.755.374,31
----------------------	--------------

Total - OBRIGAÇÕES C/TERCEIROS	20.999.001,46
--------------------------------	---------------

TOTAL - PASSIVO CIRCULANTE

22.672.183,57

PATRIMONIO SOCIAL

PATRIMONIO SOCIAL

PATRIMONIO SOCIAL	15.000,00
-------------------	-----------

SUPERÁVIT OU DÉFICIT ACUMULADO	5.583.806,19
--------------------------------	--------------

Total - PATRIMONIO SOCIAL	5.598.806,19
---------------------------	--------------

TOTAL - PATRIMONIO SOCIAL

5.598.806,19

TOTAL - PASSIVO

28.270.989,76

FUNDAÇÃO DE DESENV CIENTIFICO E CULTURAL

Folha:

3

DEMONSTRAÇÃO DO RESULTADO DO EXERCÍCIO

Período: 01/2019 a 12/2019

CONTAS DE RESULTADO

RESULTADO OPERACIONAL BRUTO

ADMINISTRACAO FUNDECC/PROJETOS

RECEITAS FUNDECC 26.253.532,31

RECEITAS FINANCEIRAS FUNDECC 156.722,93

RECEITAS DE PROJETOS 18.015.051,57

RECURSOS APLICADOS EM PROJETOS -17.988.094,69

DESPESAS FINANCEIRAS PROJETOS -26.956,88

DESPESAS ADMINISTRATIVAS FUNDECC -26.009.083,61

DESPESAS FINANCEIRAS FUNDECC -22.441,13

DESPESAS NÃO OPERACIONAIS FUNDECC -1.286,20

= ADMINISTRACAO FUNDECC

377.444,30

= SUPERÁVIT DO EXERCÍCIO

377.444,30